FUNDADOR
J. E. de Macedo Soares

Diario Carioca

DIRETOR
Danton Jobim

ANO XXXV — N.º 10.646 — RIO DE JANEIRO, TÊRÇA-FEIRA, 4 DE DEZEMBRO DE 1962 — PREÇO: CR$ 15,00

Goulart disposto a não ceder ante as provocações do seu ministro

★ ★ ★ ★ ★ ★ ★ ★ ★

Hermes pulveriza acusações de Lacerda

Ministros políticos ou ministros 'técnicos'?

PARECE abandonada a hipótese infeliz de uma reforma do ministério antes da inauguração da nova legislatura. Já que não é possível admitir-se a audaciosa fórmula Mangabeira — nomeação de ministros pelo presidente sem audiência da Câmara logo depois do plebiscito — também não há como conceber que se invente, agora, uma crise ministerial para recompor o govêrno em bases partidárias.

Afinal, o govêrno que aí está, muito embora aprovado pela Câmara, já nasceu da iniciativa presidencial, tendo sido organizado pelo critério da confiança do chefe do Estado. Resta, apenas, eliminar os resíduos parlamentaristas no mecanismo do Executivo, para que se devolva ao presidente da República a plena responsabilidade da ação governamental.

POR outro lado, não há por que sustentar-se que um ministério partidário resultaria melhor que êste que aí está, integrado por "técnicos".

Considerem-se as tremendas dificuldades que defronta o govêrno atual, privado de recursos para incentivar e orientar cabalmente o desenvolvimento do país. Dentro dêsse quadro, quem poderia dizer que o govêrno vem cruzando os braços sem atacar os problemas que a conjuntura lhe propõe?

Há um esfôrço de planejamento em bases novas, de correção científica. Não sabemos se o ministro Celso Furtado disporá dos atributos exigidos para a plena concretização de seus planos para o Nordeste, mas não lhe podemos negar a mais alta competência e seriedade para o equacionamento das questões de planificação econômica.

O MINISTRO do Trabalho, mais jovem que o sr. Furtado, vem assumindo atitudes ligeiras em face dos graves problemas de sua pasta. Mas estamos certos de que o sr. João Goulart, que sabe como ninguém até onde, no terreno social, se pode esticar a corda, já percebeu a imaturidade dêsse bravo rapagão que é o sr. Pinheiro Neto.

Como recusar, porém, um crédito de confiança a homens como Hélio de Almeida, cujo dinamismo e vocação para a vida pública se revelam tão palpàvelmente no ministério das obras federais, através de tantas iniciativas em diversas regiões do país?

Os srs. Dias Carneiro e Renato Costa Lima, para citar dois outros "técnicos", não estarão, por ventura, desempenhando com acêrto e entusiasmo suas tarefas? O primeiro, economista de alto conceito, vem trabalhando com o máximo de dedicação e eficiência para dar soluções corajosas a problemas essenciais. O segundo vem enfrentando com energia incomum e processos novos as questões ligadas à produção e distribuição de alimentos.

Por último, chamaremos a atenção do leitor para a habilidade com que o sr. Hermes Lima se vem conduzindo no Itamarati.

SÃO três "técnicos" e não políticos. São três ministros típicos do sistema presidencial. Três amostras do pleno rendimento com que poderá funcionar o govêrno se se deixar ao presidente da República a livre escolha de seus ministros por um critério mais técnico que político.

DANTON JOBIM

Desastrosa a imprudência de Pinheiro

Os círculos governamentais consideram "imprudência" a atitude do ministro do Trabalho, sr. João Pinheiro Neo, invadindo a área da política financeira do país. E' determinação do presidente João Goulart resistir a tôdas as pressões, inclusive sindicais, na decisão do caso — ainda mais que a posição do titular da pasta do Trabalho pode prejudicar a missão San Tiago Dantas nos Estados Unidos, que tem caráter eminentemente financeiro.

Os fatos se iniciaram quando o ministro do Trabalho, durante um programa de tevê, declarou que o Brasil não poderia equilibrar suas finanças, enquanto os srs. Otávio Gouvêia de Bulhões e Roberto Campos ocupassem respectivamente a direção da SUMOC e a Embaixada brasileira em Washington. Tal interferência fora de sua esfera de ação fêz com que, dentro do próprio Gabinete de que faz parte, surgissem as reser-

(Conclui na 5.ª página)

Aviões voltam à URSS

WASHINGTON — A URSS retirou de Cuba os três primeiros aviões bombardeiros "IL-28", dos trinta que possuia naquele país, considerados pelos Estados Unidos como "armas ofensivas".

A retirada dos aparelhos, revelada pelo Departamento de Defesa norte-americano significa o comêço da execução da promessa feita ao presidente Kennedy, por Kruchev, em meados de novembro, depois de terem sido retirados de Cuba os projéteis balísticos. (UPI-DC).

"É preciso libertar Cuba"

MIAMI — O presidente de Honduras é recebido por um grupo de exilados cubanos. Na oportunidade, disse o presidente Villeda Morales que é preciso libertar Cuba. (Radiofoto UPI, exclusivo para o DIARIO CARIOCA)

Brizola ativo pelo plebiscito

ARACAJU e MACEIÓ — Simultâneamente com a propaganda pró-presidencialismo surgida em todos os pontos do país, o governador Leonel Brizola cumpre, no Nordeste, extenso programa de esclarecimento da opinião pública, durante o qual vem concitando o povo brasileiro a dizer "não", no plebiscito de 6 de janeiro vindouro, ao Ato Adicional n. 4 que instituiu o regime parlamentarista.

Numa demonstração da aceitação de seus apelos pelo retôrno do antigo sistema de govêrno, a Assembléia Legislativa de Sergipe fêz entrega, sábado último, ao chefe do Executivo gaúcho do título de "Cidadão Sergipano".

HOMENAGENS

Idêntica homenagem lhe foi prestada na capital alagoana, para onde viajou, quando a Assembléia Legislativa e a Câmara Municipal lhe conferiram, respectivamente, os títulos de "Cidadão Alagoano" e "Cidadão Maceioense".

A noite o governador Brizola foi recepcionado pelo governador de Alagoas, sr. Luís Cavalcanti, com quem jantou, pronunciando, em seguida, uma conferência no Teatro Deodoro sôbre a campanha à qual tem se dedicado com grande entusiasmo.

Referendo em SP já tem Juntas

SÃO PAULO — O T.R.E. paulista, tendo em vista o plebiscito de 6 de janeiro vindouro, já nomeou as juntas apuradoras que irão funcionar em todo o Estado.

Para a capital foram destacadas 40 juntas, cujos trabalhos de apuração terão às 8 horas do dia 7 de janeiro. Para o interior bandeirante o TRE nomeou 200 juntas que principiarão suas atividades à hora determinada pelos respectivos juízes. (TP-DC)

Levi suou, suou, mas não convenceu

Terminou às 2 horas de madrugada de ontem o debate entre os deputados Elói Dutra e Herbert Levi, na televisão Paulista, sôbre o melhor sistema de govêrno para o país. Ao fim do programa, que foi bastante acalorado, observadores políticos avaliaram que o presidente da UDN havia perdido a batalha verbal, além de três quilos, pelo tanto que suou a camisa à procura de argumentos, que não convenceram nunca, a favor do parlamentarismo.

O deputado Elói Dutra afirmou que a emenda constitucional foi "um ato de covardia contra o povo, que escolheu os seus governantes no sistema presidencialista de govêrno e viu uma Câmara pressionada implantar o parlamentarismo em apenas uma madrugada". Afirmou, também, que êsse sistema de govêrno "já nasceu gagá, segundo a opinião do próprio papa do parlamentarismo, deputado Raul Pila".

Marinha vê exploração: 'bagrinhos'

Fontes do Ministério da Marinha atribuíram ontem ao que chamaram de "sórdida exploração política" a denúncia enviada à Câmara contra o titular da Pasta e a celeuma que vem fazendo em tôrno das posições assumidas pelo chefe da Armada, almirante Pedro Paulo de Araújo Suzano, e pelo ministro do Trabalho, sr. João Pinheiro Neto, no que se refere ao já famoso caso dos "bagrinhos" (estivadores sem a necessária qualificação), de Santos.

Essas mesmas fontes classificaram de ridículas as afirmações de um vespertino de ontem falando em "900 homens deslocados pela Marinha num destróier para Santos". "Êsse tipo de vaso de guerra — disse a referida fonte — só permite o transporte, no máximo, de 180 homens mesmo assim em casos especialíssimos. Só mesmo se se tratasse do maior destróier do país, como aliás se jacta de ser em sua especialidade de jornal, o órgão que divulgou a pitoresca notícia".

HISTORIA VERDADEIRA

Segundo os informantes, a verdadeira história não está sendo bem contada. Ainda no govêrno Jânio Quadros, o comandante Áureo Dantas Tôrres foi guindado à Capitania dos Portos de Santos, por ter vários méritos, sobretudo por ser contraparente do deputado federal Herbert Levi.

Impossibilitado de manobrar politicamente os Sindicatos da faixa portuária, o contraparente do sr. Herbert Levi deu início ao problema, concedendo habilitação para os serviços de estiva para mais 1.046 homens que o previsto nos têrmos da Consolidação das Leis do Trabalho. Tal fato provocou a imediata re-

(Conclui na 5.ª página)

★ ★ ★

Copacabana vai ter o seu policiamento particular

Página três

★ ★ ★

Lacerda desagrada de nôvo a Polícia Militar

Página três

★ ★ ★

40 MIL MENSAIS PARA ADVOGADOS

Página cinco

★ ★ ★

Universidades da União querem taxas

Página cinco

Repeliu gracinhas de Lacerda

"O pronunciamento popular, a 6 de janeiro, sôbre nosso regime político, é um direito que assiste ao povo e conseqüência de uma crise que se vem prolongando desde a renúncia do sr. Jânio Quadros, quando o Congresso buscou a solução mais fácil para um problema difícil: mudou o regime para contornar uma situação perigosa no momento

Assim defendeu o sr. Hermes Lima a realização do plebiscito, em resposta às críticas imprópria — pela falta de seriedade — formuladas pelo governador carioca, em programa na TV-Rio, a que ambos compareceram para debater diversos problemas. O primeiro-ministro respondeu a tôdas as indagações feitas pelo governador, inclusive as formuladas num programa a

(Conclui na 5.ª página)

Pronto o PTB carioca para a campanha

Os líderes políticos do PTB na Guanabara já estão com o esquema pronto para desencadear a campanha publicitária pelo retôrno do presidencialismo em tôdas as ruas e praças da cidade. Trabalharão todos os diretórios e comitês petebistas da cidade, envidando os maiores esforços para levar o maior número de votos possível às urnas.

Os petebistas cariocas, levando em conta a sua expressiva vitória nas últimas eleições, quando elegeram o vice-governador do Estado, um senador, a maioria dos deputados federais e a segunda bancada na Assembléia Legislativa, estão certos de conseguir o maior comparecimento eleitoral do plebiscito em todo o Brasil.

O governador Leonel Brizola, o deputado federal mais votado na Guanabara e no Brasil, deverá estar presente na campanha plebiscitária na Guanabara, esperando os líderes petebista reeditar nos próximos comícios, os sucessos alcançados na campanha de 7 de outubro.

CLASSE OPERARIA APOIA

O Comando Geral dos Trabalhadores reuniu-se ontem

(Conclui na 5.ª página)

Enlutado o Jardim Zoológico

Após uma semana de sigilo, a direção do Jardim Zoológico decidiu divulgar, a notícia da morte do rinoceronte Cacareco, vitima de inflamação nos rins, conseqüência — segundo os veterinários — das constantes viagens turísticas que realizou pelo país. O primeiro rinoceronte a nascer em cativeiro, Cacareco tornou-se famoso quando o então governador Jânio Quadros tomou-o por empréstimo para o Zôo de São Paulo, provocando uma disputa com a Prefeitura carioca que o queria de volta imediatamente. Em meio aos debates, houve eleições em São Paulo e Cacareco obteve 100 mil votos para vereador. Sua morte está sendo considerada "uma perda irreparável" pelos dirigentes do Jardim Zoológico (Leia mais na página 3)

JK desmente manobra e não vai à Rússia

O senador Juscelino Kubitschek desmentiu, ontem, que esteja exercendo qualquer pressão sôbre o sr. João Goulart, no sentido da supressão do Ato Adicional para que o presidente da República assuma, imediatamente, os plenos podêres.

Em declarações ao DIARIO CARIOCA, o ex-presidente desmentiu, também, a sua viagem à União Soviética, anunciando que embarcará domingo próximo para Washington, onde se encontrará com o ex-presidente da Colômbia, sr.

(Conclui na 5.ª página)

Desarmamento:

URSS recusa proposta dos neutros

GENEBRA — A União Soviética qualificou de "fruta madura caída da árvore, aos pés dos que querem a guerra nuclear", a poposta apresentada à Conferência sôbre Desarmamento, por um grupo de 17 nações neutras que participam da

(Conclui na 5ª página)

Gordon quer ajuda rápida

O embaixador Lincoln Gordon declarou, ontem, ao embarcar para Washington que um dos objetivos de sua viagem é acelerar os projetos de ajuda financeira ao Brasil, através de relatório que apresentará ao presidente John Kennedy. Informou, ainda, o embaixador norte-americano que permanecerá apenas uma semana nos Estados Unidos, pois pretende regressar logo ao Brasil onde "muitos afazeres o aguardam".

Mangabeira:

'Quem é mesmo Pedro Aleixo?'

Ao embarcar para Brasília, ontem, o sr. João Mangabeira afirmou que não deseja responder a invectivas do deputado Pedro Aleixo, líder da Minoria, que o apontam como "assessor do sr. João Goulart em tôdas as ilegalidades e exorbitâncias constucionais".

Limitou-se o ministro da Justiça a indagar: "Quem é mesmo êsse senhor Pedro Aleixo?"

"SÃO PAULO"
COMPANHIA NACIONAL DE SEGUROS DE VIDA
DIRETORES:
Dr. José Maria Whitaker
Dr. José Carlos de Macedo Soares
Dr. Firmino Antônio Whitaker
Sucursal do RIO DE JANEIRO — Av. Rio Branco, 173 — 10.º andar — Sede: Rua 15 de Novembro 324 — SÃO PAULO

Diário do Mundo

SEGRÊDO NO BOEING:

Carta revela ação de cubanos no Rio

LIMA — Um documento sôbre a realização de um Congresso Internacional de Solidariedade a Cuba, no Brasil, foi encontrado entre os restos do avião Boeing que caiu têrça-feira última, segundo informou ontem o matutino "La Tribuna".

O diário acrescenta que a carta pertencia a um dos membros da delegação cubana à Conferência Regional da Organização de Alimentos e Agricultura (FAO), que faleceram no acidente.

O documento, firmado por "Geraldo" e dirigido a "Petrônio", diz que um "general Gonzaga", presidente da Sociedade de Amigos de Cuba, está organizando dois congressos de solidariedade com o regime "castrista": um nacional e outro continental, que se realizarão entre 16 e 20 de janeiro próximo. Acrescenta que na opinião do Partido Comunista Brasileiro, ambas reuniões devem ser adiadas, pois — acrescenta — têm que ser bem organizados e falta dinheiro.

"Geraldo" — segundo "La Tribuna" — afirma ainda: "foram feitas gestões e possìvelmente se logre que o Ministério do Trabalho do Brasil dê a comida para todos os congressistas. Esta gestão parece que vai ter resultados.

Por outro lado foram tomados os endereços de pessoas que querem acolher aos delegados para ficar em suas casas e, em último lugar, se mantém a orientação de que os delegados paguem a sua viagem. "Geraldo" pergunta se deve realizar o congresso em janeiro. "La Tribuna" diz, finalmente, que o documento expressa "por outra parte, que todos os trabalhos seguem corretamente o PCB (Partido Comunista do Brasil), estudantes etc. — (UPI-DC)

Notícias de que E.U.A. sairão da Turquia é boato

WASHINGTON — A Casa Branca reagiu com descontentamento ante uma informação jornalística, segundo a qual o representante norte-americano ante as Nações Unidas, Adlai E. Stevenson, sugeriu durante a crise cubana que os Estados Unidos renunciassem às suas bases na Turquia, Itália e Grã-Bretanha como prêço para que a União Soviética desmantelasse suas instalações de foguetes em Cuba.

O Secretário de Imprensa da Presidência, Pierre Salinger, disse que estava em condições de "afirmar categòricamente" que Stevenson "apoiou firmemente a decisão adotada pelo presidente ao ordenar o bloqueio de Cuba..."

Stevenson compareceu à Presidência para participar da reunião do comitê executivo do conselho de Segurança Nacional. Ao retirar-se do despacho com o presidente, os jornalistas perguntaram se havia discutido com Kennedy o artigo aparecido no "Saturday Evening Post", que deu a informação. — "não li com maior atenção êsse artigo — disse — porém li o suficiente como para descobrir cinco inexatidões em rápida sucessão". (UPI-DC).

Brasileiros que "batiam" em N. York têm defesa pronta

NOVA IORQUE — O advogado de dois brasileiros acusados como batedores de carteiras já têm preparada a defesa para a audiência marcada para a próxima quarta-feira. Frank Nattier, o advogado, disse que foi solicitado pelo Consulado Brasileiro em Nova Iorque a defender Armando Fittipaldi, de 28 anos, e Rui da Silva, de 39.

Os dois homens foram postos em liberdade mediante fiança de 500 dólares na última sexta-feira pelo juiz Morris Weinweld. Fittipaldi era funcionário do Consulado Brasileiro em Nova Iorque e Silva exercia as funções de conselheiro no Bureau Comercial do Brasil. Foram detidos diante do "Carnegie Hall" por membros da Divisão da Polícia que trata de batedores de carteiras. Segundo a Polícia, Silva estava dando um apêrto num espectador, enquanto Fittipaldi chegava ao bôlso traseiro da vítima. (UPI-DC)

Papa está em franca recuperação

CIDADE DO VATICANO — O Papa João XXIII está em vias de "completa recuperação" graças à Ciência e às orações de católicos e não católicos — disse ontem o Vaticano.

Um comunicado publicado no diário "Osservatore Romano", diz que "satisfaz notar o feliz resultado das orações especiais dos últimos dias, realizadas por católicos e por muitos outros que elevaram suas mentes e corações para Deus, pedindo um presente de valor inigualável: o restabelecimento do Santo Padre". O artigo elogia igualmente aos médicos do Sumo Pontífice.

A maior parte do comunicado alude ao "feliz acontecimento espiritual que constituiu o aparecimento do Papa junto à sacada de sua residência, para dar sua bênção, ontem, à multidão reunida na Praça de São Pedro. Descreve o aparecimento do Papa junto à janela de sua residência como "o primeiro epílogo de um diálogo afetuoso entre a Terra e o Céu", isto é, as orações que se dirigiram a Deus para a recuperação do Papa. (UPI-DC)

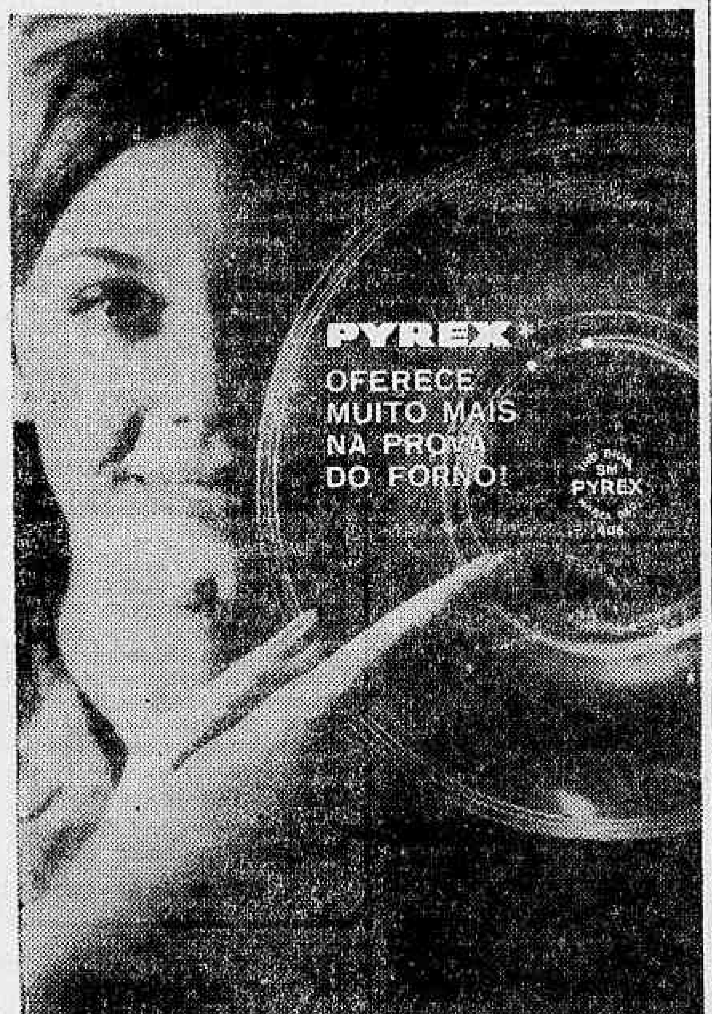

VERIFIQUE A MARCA NO FUNDO DAS FÔRMAS

As fôrmas PYREX são imprescindíveis na cozinha moderna. Oferecem muito mais na prova do forno: retêm o calor, economizam combustível, assam e douram por igual — ràpidamente! V. vê quando o assado está no ponto... dourado... bonito. Experimente! Num instante, V. saberá por que tôdas preferem PYREX para a prova do forno! Fôrmas PYREX — 33 modelos diferentes — uma para cada utilidade.

Verifique a marca PYREX, gravada no fundo das fôrmas!

CIA. VIDRARIA SANTA MARINA

CAIXA POSTAL 2931 — SÃO PAULO

® PYREX é marca de indústria e comércio, registrada e de uso exclusivo da Corning Glass Works, U.S.A., e do seu associado no Brasil, a Cia. Vidraria Santa Marina.

China é censurada pela Rússia por fazer guerra com a Índia

ROMA, NOVA DELI — Antè os delegados chineses que ouviam suas palavras, o secretário do Partido Comunista soviético, Frol Kozlov, censurou ontem o choque fronteiriço da China comunista com a Índia e pediu uma solução do problema por meios pacíficos.

O ataque de Kozlov à política militarista da China comunista assim como da defesa que fêz da doutrina de coexistência pacífica do primeiro-ministro soviético Nikita S. Kruchev, foram resolvidos com aplausos.

PREOCUPAÇÃO

Kozlov, que preside a delegação ao décimo Congresso do Partido Comunista Italiano, declarou: "Os homens amantes da paz olham com preocupação o conflito sino-indiano, que está prejudicando sèriamente os interêsses tanto do povo irmão da China, como do povo amigo da Índia". Todos desejamos que esta controvérsia fronteiriça entre essas duas grandes nações da Ásia seja solucionada por meios pacíficos", acrescentou. Sem mencionar a China Comunista por seu nome, Kozlov acusou aos que rechaçam a coexistência pacífica e adotam "uma posição aventureira que nada tem que ver com o marxismo".

GUERRA ATÔMICA

"Em momentos em que um suposto conflito local pode fàcilmente converter-se em uma guerra termonuclear — afirmou — semelhante postura, ainda quando seja disfarçada com palavras pseudo-revolucionárias se converte em algo particularmente prejudicial e perigoso".

"Na União Soviética há o dito de que em tempos de paz o jovem enterra o velho e em tempos de guerra o velho enterra o jovem. Mas se se desencadear a guerra termonuclear, em muitas regiões do mundo não ficarão nem jovens nem velhos".

Os três integrantes da delegação da China ouviram impassíveis as palavras de Kozlov que também disse que o problema fundamental de nossos tempos é "o de defender a paz é evitar a guerra mundial". Atribuiu a "enérgica atitude e grande visão do govêrno soviético" o fato de se haver evitado a guerra atômica na crise cubana.

"Pertencem já à história, os tempos em que os problemas da paz e da guerra eram decididos pelos estados maiores dos imperialistas — disse Kozlov ao explicar porque a guerra deixou de ser inevitável.

"O tempo e a história — acrescentou — estão atuando em favor da paz e do socialismo. As mais recalcitrantes figuras do imperialismo continuam dispostas a avivar o fogo da guerra... Mas aquêles que estão seguros de seu histórico futuro não necessitam jogar com fogo termonuclear e agravar assim tôdas as conquistas da civilização O comunismo não necessita da guerra para propagar-se. A arma do comunismo é sua superioridade..."

Declarou, ontem, em Nova Delhi, o primeiro-ministro Jawaharlal Nehru, que aparentemente a China Comunista havia retirado algumas fôrças nas zonas de retaguarda na região fronteiriça Nordeste, mas que apenas reduziu o número de suas fôrças na vanguarda. Não foi fornecida informação alguma sôbre a retirada de fôrças chinesas na região de Ladakh, na Cachemira, 1.600 quilômetros a Oeste.

O primeiro-ministro falou no Parlamento, enquanto o embaixador dos Estados Unidos, John Kenneth, viajava a Tezpur, na região Nordeste, para inspecionar as fôrças indianas e conferenciar com chefes militares sôbre suas necessidades de armamentos.

TRAIÇÃO CHINESA

Fôrças indianas que conseguiram chegar a Tezpur, depois de separadas do grosso das fôrças pela ofensiva comunista nos passos montanhosos da região setentrional, declararam aos jornalistas que os comunistas utilizaram a traição, além da superioridade militar, para o rompimento das defesas indianas. Revelaram que os chineses avançaram disfarçados em monges budistas e que, quando chegaram às posições indianas, começaram a atirar com metralhadoras que levavam escondidas sob suas vestes.

Ao ser inquirido vivamente no Parlamento, sôbre a evacuação das fôrças da China Comunista, Nehru respondeu com evasivas. "A situação é algo confusa — afirmou — e não me é possível responder com dados precisos. Aparentemente, houve algumas retiradas de fôrças, certos indícios de retiradas nas zonas da retaguarda, indícios de retirada de caminhões etc. Nas posições de vanguarda, é possível que o número de fôrças chinesas tenha sofrido uma redução, mas na realidade não houve evacuação".

RETIRADA

Ampliando a declaração do primeiro-ministro, um porta-voz disse que em Ladaka não existiam indícios sôbre retirada das fôrças chinesas. Acrescentou que as fôrças indianas continuam cercadas no aeroporto de Chusul e que cada vez menos se apresenta a questão da evacuação das fôrças indianas em qualquer ponto da frente".

Aviões de reconhecimento da Índia aparentemente estão verificando os movimentos das fôrças comunistas. Uma transmissão da Rádio de Pequim disse que um avião da Índia penetrou na zona de Walong, na extremidade oriental da fronteira, nas proximidades da Birmânia, porém que os guardas fronteiriços chineses, "agindo com grande contenção", não abriram fogo.

A China Comunista anunciou retiradas de fôrças só na região de Walong. Uma transmissão da Rádio de Pequim disse que os nativos "entristeceram-se tanto ao ver que os chineses se iam, que tinham lágrimas nos olhos".

Acrescentou o locutor que "a partir de 30 de novembro os guardas fronteiriços chineses limparam as casas onde estavam alojados e que, antes da despedida, "encheram os depósitos de água e juntaram lenha para o fogo, além de devolver todos os objetos que haviam recebido a título de empréstimo".

Em seu discurso ao Parlamento, Nehru também disse que os chineses haviam prometido devolver, quarta-feira próxima, em Bomdila, uns 96 quilômetros dentro da Índia e a igual distância de Assam, 53 prisioneiros indianos feridos. Frisou que isso indicava que evidentemente os chineses tinham a intenção de continuar em Bomdila para essa data. — (UPI-DC)

Salazar reorganiza Gabinete

LISBOA — O primeiro-ministro Antônio de Oliveira Salazar reorganizou ontem seu Gabinete, eliminando da pasta de Assuntos Ultramarinos Adriano Moreira, cuja política de conceder maior autonomia às possessões na África havia despertado resistência em esferas influentes.

Oliveira Salazar, que já tem 73 anos de idade, abandonou a pasta da Defesa Nacional que ocupava há mais de um ano, em virtude dos incidentes na África, mas continua exercendo com firmeza um govêrno que assumiu há mais de 30 anos.

Arábia faz lei de boicote a Israel

AMÃ — A Rádio Meca da Arábia Saudita anunciou que o rei Saud aprovou uma lei de boicote contra Israel e autorizou ao govêrno da Arábia Saudita a dar-lhe cumprimento.

A lei proíbe aos cidadãos da Arábia Saudita realizar transação alguma com pessoas ou organizações associadas com Israel, ou exportar a país algum que pudesse remeter os artigos a Israel.

Adenauer pede apoio aos socialistas para não cair

BONN — O chanceler Konrad Adenauer, numa inesperada ação visando a acelerar a formação de um nôvo govêrno e assegurar seu próprio futuro, decidiu, ontem, entabolar negociações para estabelecer uma coligação com o Partido Socialista, de oposição.

Esta manobra causou enorme surprêsa nos três principais partidos políticos, provocando o que provàvelmente constitui o maior Estado de confusão na crise governamental surgida há cinco semanas.

SOCIALISTAS EM REUNIÃO

O Partido Social Democrata — o Socialista — anunciou que realizará reunião parlamentar hoje para decidir se aceita convite para negociar com Adenauer, que até agora foi seu tradicional inimigo.

O Partido Democrata livre, menor, que abandonou a coligação com Adenauer devido ao discutido incidente com a revista noticiosa "Der Spiegel", dirigiu advertência ao chanceler para que se abstenha de fazer pressão e "táticas extorsivas" em suas tentativas de reiniciar a associação política entre ambos.

As conversações de Adenauer com o Partido Democrata livre relacionadas com a possível continuação de tal associação serão iniciadas hoje pela manhã.

CHANTAGEM

Enquanto o PDL denuncia uma chantagem, tanto a União Democrata Cristã de Adenauer como Partido Social Democrata parecem divididos sôbre a possibilidade do que se decidiu chamar de "grande coligação".

Durante o que parece ter sido uma tormentosa reunião do Executivo Parlamentar da União Democrata Cristã, os partidários do chanceler lhe pediram negociações com os socialistas. Um comunicado da União Democrata Cristã emitido depois da dita reunião dizia que a petição foi feta a Adenauer apesar de "uma discussão em que se expuseram grandes dúvidas".

Em fontes autorizadas foi dito que o ministro de Economia e vice-chanceler, Ludwig Erhard, liderou a oposição à iniciativa. Erhard disse que antes de tudo deviam levar a efeito todos os esforços possíveis para restaurar a coligação com os democratas livres. Além disso, frisou que a União Democrata Cristã dificilmente poderá fazer coligação com os socialistas apenas um ano depois das eleições em que fundamentou sua campanha geral eleitoral na linha anti-socialista.

COLIGAÇÃO IMPOSSÍVEL

Por sua vez, o ministro de Residências, Paul Luecke, liderou o grupo a favor das negociações com os socialistas, segundo se disse nessas fontes. Foi afirmado que Luecke argumentou que depois dos acontecimentos das últimas 5 semanas já não é possível uma coligação estável com os democratas livres.

Os socialistas parecem igualmente divididos. Só no último sábado o presidente adjunto do partido, Herbert Wener, declarou em Berlim que uma coligação com a União Democrata Cristã de Adenauer é inconcebível". (UPI-DC).

No Atlântico

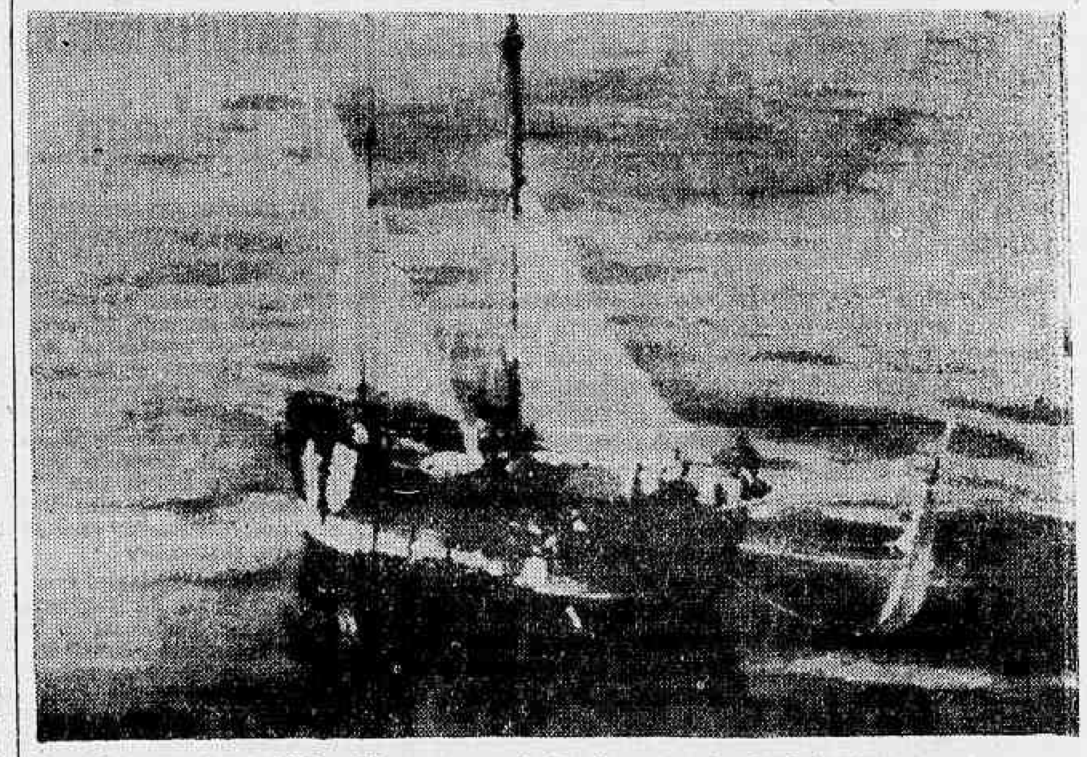

Os tripulantes da nau "Nina II", uma reprodução das caravelas de Colombo, acenam para um avião da patrulha naval dos Estados Unidos. A caravela foi avistada a 800 milhas da costa de Pôrto Rico, pondo fim aos receios de que houvesse naufragado. (Radiofoto UPI)

3 MILHÕES PARA OS CAMPEÕES

DO MÊS DE ANIVERSÁRIO DO "MENGO"

1.º MILHÃO!

Você subscreve seu Título Patrimonial do Flamengo, no mês de aniversário: concorre a UM MILHÃO em prêmios — para as Festas! É o 1.º MILHÃO!

2.º MILHÃO!

Você retira seu "carnet" no mês do aniversário concorre aos 20 automóveis Renault-Dauphine 0 Km, o 1.º dos quais já em dez.º próximo. É o 2.º MILHÃO!

3.º MILHÃO!

Você inscreve um amigo no "Flamengo em Marcha", entre 15/11 e 15/12/62: concorre a mais um automóvel Renault-Dauphine 0 Km. É o 3.º MILHÃO!

Você tem 3 chances para ganhar 3 milhões em apenas 30 dias. Não perca tempo: subscreva já seu Título Patrimonial do FLAMENGO

Data dos sorteios: 1.º MILHÃO: 20/12/62 — 2.º MILHÃO: Pela Loteria do Estado do Rio, de 27/12/62 — 3.º MILHÃO: 20/12/62

E segue, triunfalmente, o

FLAMENGO EM MARCHA

EXÉRCITO DÁ INÍCIO NA GB À OPERAÇÃO-ARROZ

O abastecimento de arroz da cidade será iniciado antes mesmo da chegada das 190 mil sacas aguardadas do Sul. O navio "Aramar", esperado desde sábado último, traz 22 mil sacas, o IRGA tem em seu poder outras 12 mil, e as 27.200 bloqueadas no cais do pôrto pela COFAP serão indenizadas aos comerciantes a que estavam consignadas.

A distribuição será feita, de preferência, aos locais onde a população é de menor poder aquisitivo, por caminhões do Exército guarnecidos por soldados armados, a fim de evitar tumultos. O preço será o da tabela vigente, 55 cruzeiros o quilo. Tudo isso de acôrdo com o esquema aprovado pelo Grupo Executivo do Arroz, presidido pelo general Albino Silva, chefe da Casa Militar da Presidência da República.

SERÁ LIBERADO

Vão ser liberados os preços do arroz, por deliberação do Grupo Executivo. Enquanto isso, prossegue no Rio Grande do Sul, cada vez mais intensa a campanha de desapropriação do produto, para venda ao preço fixado pela COFAP, cujo presidente não concorda com a liberação propostas. A esta altura, já foram desapropriadas mais de 200 mil sacas, de seis importantes firmas gaúchas e mandadas entregar àquele Grupo Executivo, pelo preço da tabela. O general Albino Silva, entretanto, acha que o custo é maior e os preços devem oscilar de acôrdo com o mesmo. É uma lei econômica, disse.

Milhares para 6 milhões

Milhares de pessoas, sòmente no dia de ontem, formaram enormes filas para trocar comprovantes de compra por talões que os habilitam a ganhar um milhão. Dêsses milhares, seis apenas serão os milionários

GOVÊRNO FAZ DRAMA DA SÊCA E ALARMA O POVO

Tendo o govêrno da Guanabara admitido que o carioca poderia ter, êste fim de ano, "uma sêca dramática, pior que as anteriores, se a estiagem perdurar", a população, que já vem sofrendo o regime de total sêca há quase três semanas, ficou ainda mais aflita; a previsão oficial é um autêntico reconhecimento de fracasso, no setor do abastecimento de água, do govêrno do sr. Carlos Lacerda.

Ontem, recebemos telefonemas dos moradores da Rua Quintino do Vale (Estácio), reclamando contra o descaso "dessas autoridades que não ligam o sofrimento do povo e ainda ficam anunciando situações piores". Os reclamantes disseram que há mais de duas semanas não chega água na rua, enquanto na zona circunvizinha o abastecimento é feito em dias alternados.

UMA DEFINIÇÃO

Saturados pelas promessas e pelas decisões "meramente burocráticas" dos administradores da Guanabara, os moradores da Quintino do Vale afirmam que vão pedir "uma definição das autoridades estaduais sôbre o caso". Acreditam esteja havendo sabotagem, quanto à distribuição da pouca água existente.

E' necessário que tôda população da Guanabara, sofrendo o mesmo problema, peça que o sr. Carlos Lacerda se defina sôbre esta demorada sêca, que, anunciada por apenas "72 horas", pelo Departamento de Águas, já perdura há quase três semanas.

No Centro e nas Zonas Sul e Norte continua o drama, com extensas áreas sem água. Os moradores da Rua Álvaro Ramos, por exemplo, estão-se banhando numa bomba de gasolina existente na esquina da Rua da Passagem, por consentimento dos proprietários.

Tráfego Rio-Niterói menor: barcas ruins

Quatro navios da Marinha de Guerra, um da Costeira **e várias barcas de carga foram utilizados durante o dia de ontem para fazer o transporte Rio-Niterói**, afetado pela **rutura de eixo dos motores** das lanchas "Neves" e "Gávea" e a retirada de tráfego da barca de passageiros "Guanabara", para revisão, e dos transportes "Mocanguê" e "Bigu", para reparos em estaleiro.

Apesar das providências adotadas, o tráfego Rio-Niterói era feito, na manhã de ontem, em condições precárias, com a capacidade de transporte reduzida a 50%. Das embarcações retiradas de tráfego, apenas a "Gávea" voltará ao serviço hoje, permanecendo as demais nos estaleiros.

LANCHAS

O almirant Olavo Mendes Coutinho Marques, superintendente dos Serviços de Transporte da Baía de Guanabara ao mesmo tempo em que dava conta das providências adotadas para contornar o problema, afirmou que sòmente no próximo ano o tráfego Rio-Niterói será realmente normalizado, com seis novas lanchas, encomendadas pela Comissão de Marinha Mercante.

Esquema fará comércio pagar 13o. mês amanhã

Por sugestão da Associação Comercial do Estado da Guanabara, o pagamento do 13.º salário, aprovado pela lei 4.090, poderá começar imediatamente em duas etapas: a primeira amanhã, e, a outra antes do dia 16, data-prazo do Comando Geral dos Trabalhadores para o recebimento do benefício.

O sr. Nei Galvão, presidente do Banco do Brasil afirma que se faz necessária a movimentação de Cr$ 100 bilhões para o pagamento do Abono de Natal em todo o país, embora diversas indústrias tenham recorrido à Justiça contra a lei.

"SLOGAN" DO CGT

Não pagou o 13.º mês, parou é o "slogan" do Comando Geral dos Trabalhadores que continua mobilizando tôdas as entidades de classe, embora o nôvo esquema de pagamento possa ser colocado em prática a partir de amanhã, conforme desejo da Associação Comercial do Estado da Guanabara.

O ESQUEMA

Esta fórmula de pagamento com financiamento pelo Banco do Brasil a muitas organizações foi elaborada tendo em vista a "rotatividade monetária". E' que em mês de festas, o pagamento feito no dia 5, já no dia 18 terá voltado ao encaixe bancário, o que permite que o mesmo numerário seja utilizado no pagamento da primeira e segunda etapas.

Rio terá nova polícia particular

A cidade terá, em breve, maior policiamento, graças à iniciativa particular, que com o apoio do comérco, criou a Associação Brasileira de Vigilância. A portaria, regulamentando as atividades da nova entidade, será dentro de dias baixada pelo chefe e Polícia. Os serviços terão início em Copacabana, e futuramente se estenderão por tôda a Guanabara, com uma rêde de guardas de vigilância que trabalhará seis dias por semana, durante 24 horas e em quatro turnos.

O presidente da Associação, sr. Nei Magessi Pereira, informou que serão exigidos atestados de bons antecedentes, de honorabilidade e de residência no Estado, além de fôlha corrida e certificado de reservista, aos guardas candidatos, que terão de cursar obrigatòriamente trinta dias de aulas de Português, Aritmética, Prática Policial e Defesa Policial, após o que serão selecionados.

SALÁRIO E INSCRIÇÕES

Além do salário-mínimo vigente na Guanabara, receberão os selecionados mais 20

(Conclui na 5.ª página)

Segisnando vai expor K-ri-Katura na Bahia

Levando uma bagagem artística de 80 caricaturas e um cartaz policromados, dois álbuns (de temas diferentes), charges e 30 "ex-libris", de "notáveis brasileiros" em diversas técnicas, partiu, hoje, para Salvador o artista Segisnando Martins, que irá apresentar seus trabalhos aos participantes do "III Congresso de Museus", que deverá instalar-se, dia 6, na capital baiana.

O professor Segisnando, que é membro ativo do Congresso de Museus e presidente do "Museu de K-ri-Katuras, Pourtrait, Charges, Humoradas e Ilustrações", estêve, ontem, no DIARIO CARIOCA para mostrar o material de Arte que vai expor na Bahia. Dos trabalhos que irá apresentar constam as caricaturas dos delegados do Congresso de Museus anterior, que o artista espera reencontrar para colhêr seus autógrafos.

A MOSTRA

Funcionando na Sociedade dos Artistas Nacionais, presidida pela poetisa Odete Barcelos (Rua Maria Eugênia — Humaitá), o Museu de Caricaturas tem encontrado, nos últimos tempos, o apoio dos artistas especializados, o que antes não acontecia, segundo o seu presidente.

Para divulgar esta arte é que o professor Sigisnando Martins tem procurado mostrá-la o quanto possível, principalmente nos congressos de museus.

Desta feita apresentará várias técnicas, entre elas, água-forte, ponta-sêca, buril, bico-de-pena, aquarela, óleo e litografia. Dos trabalhos consta o "Álbum D. Pedro II", homenagem aos funcionários da Central do Brasil, onde o artista trabalha. Apresentará também um álbum humorístico intitulado "Sono Tutti Buona Gente"; um cartaz policromado ("Átomos para a Paz" e "Mate para Viver"), além de várias charges dos professôres da Escola Nacional de Belas Artes.

'K.riKaturista'

O presidente do "Museu de K.ri.Katuras" (e não Caricaturas, como diz), artista Segisnando Martins (foto) quando mostrava alguns dos trabalhos que vai expor na Bahia

I Exército dá adeus a Punaro Bley

O general João Bunaro Bley foi homenageado pelo comandante do I Exército, na tarde de ontem, por motivo de sua transferência para a reserva, recebendo, durante a solenidade, flâmulas ofertadas pelo general Osvino Ferreira Alves e por comandantes de tropas, repartições e estabelecimentos militares, convidados para o ato.

O general Osvino Ferreira Alves saudou o antigo comandante da A.D. da 1.ª D. I., tecendo-lhe elogios e recordando episódios de sua vida de soldado e cidadão. Em agradecimento, o general João Punaro Bley leu o seu discurso, visivelmente emocionado, terminando com palavras lisonjeiras ao comandante do Primeiro Exército e aos que lhe deram apoio em sua vida militar.

FLAMULAS

Todos os comandantes de estabelecimentos militares imitaram o general Osvino Ferreira Alves em seu gesto de oferecer flâmula do I Exército ao general Punaro Bley. Entre êstes comandantes, estavam os generais Benjamim Rodrigues Galhardo, Joaquim Justino Alves Bastos, Augusto Magessi, Ademar de Queiroz, João Batista de Matos, Luís Augusto da Silveira, Orlando Geisel, Silvino da Nóbrega, Armando Bandeira de Morais, José Públio Ribeiro, Sílvio Santa Rosa, Dario Coelho, Antônio H.A. Morais, José Maria Morais e Barros, Arnaldo Augusto da Mata, além de outros chefes militares, colegas e jornalistas.

ACADEMIA DE MEDICINA: NÔVO TITULAR

A Academia Nacional de Medicina elegeu o dr. José Carvalho Ferreira seu membro titular, na vaga deixada pelo acadêmico N. de Sousa Araújo, da Seção de Medicina Especializada.

O novo Acadêmico, que é tisiológico de renome, gosa de grande conceito no nosso meio médico, onde tem tido destacada atuação, e se revelado pelos inúmeros trabalhos que publicou sôbre a sua especialidade e é o diretor da Revista Brasileira de Tuberculose e Doenças Torácicas.

'Seu Talão' vai custar mais e vale 4 milhões

Com mais de duas mil pessoas numa fila que envolveu todo o quarteirão do Pôsto da Candelária iniciou ontem, e deverá encerrar na próxima sexta-feira, a troca dos talões da série "H" do concurso "Seu Talão Vale Um Milhão". O sorteio será realizado no dia 31 do corrente, a partir das 9 horas, na Bôlsa de Valores". Serão distribuídos 3.096 prêmios, no valor total de 32 milhões de cruzeiros.

Para a troca dos talões da série "H" foram suprimidos os seguintes postos: Rua do Riachuelo, 287; Trav. Etelvina, 2-B, em Olaria; Rua Figueira Lima, Estação de Riachuelo e Trav. Brás de Lima, 659. Segundo o sr. Paris Barbosa, o movimento de trocas baterá todos os recordes anteriores. No ano passado só houve até a série "F". No próximo, o talão custará mais caro: 20 mil cruzeiros em comprovantes de compras. E valerá 4 milhões.

PRÓXIMA CAMPANHA

O sr. Paris Barbosa, Coordenador do concurso, informou que a próxima campanha poderá dar prêmios maiores de 4 milhões de cruzeiros. Tudo depende da fixação do salário-mínimo. De qualquer forma o prêmio maior será aumentado, pois terá o valor de 200 vêzes o salário-mínimo vigente desprezadas as frações de cruzeiros.

MAIS CARO

Além do prêmio maior, a próxima campanha distribuirá, ainda, os seguintes: 800 mil; 5 terceiros prêmios de 400 mil; 10 quartos prêmios de 200 mil; 20 prêmios de 80 mil; 50 prêmios de 40 mil, e 180 de 20 mil cruzeiros. Haverá pois, 267 prêmios por série.

Em compensação, os talões passarão a ser adquiridos não mais com o montante de 5 mil cruzeiros de comprovantes de compra, mas sim com quatro vêzes aquêle valor.

Morreu 'Cacareco': mal agravado por viagens

Morreu "Cacareco", o rinoceronte do Jardim Zoológico da Quinta da Boa Vista que teve projeção internacional ao ser eleito vereador com cêrca de 100 mil votos pela cidade de São Paulo, ganhando notícia na primeira página dos mais importantes jornais do mundo. A morte de "Cacareco", ocorrida há uma semana, permaneceu em sigilo para que sua necrópsia pudesse ser feita sem atropelos, sendo, finalmente, apontada como "causa mortis" uma inflamação nos rins, agravada pelas constantes viagens de cortezia que o animal fazia pelo país.

O corpo de "Cacareco" foi encontrado na madrugada de têrça-feira última e, após a retirada de material para exame, seus restos transformaram-se em uma fogueira que queimou durante 72 horas. A administração do Zôo não guardou qualquer recordação do animal, embora desejasse fazê-lo, devido à falta de espaço para sua exibição.

VIAGENS

O dr. Nilo Esteves, veterinário do Zoo e responsável por sua administração desde a morte do antigo diretor, dr. Melo Barreto, fêz o exame macroscópico do cadáver de "Cacareco", enviando material para o quilômetro 47, onde testes de laboratório confirmarão a causa-mortis": inflamação dos rins (nefrite). O mal foi agravado, segundo parecer do dr. Nilo Esteves, pelas constantes viagens que o animal fazia a outros Estados.

As viagens de "Cacareco" tiveram início em 1958, quando foi abrilhantar a inauguração do Zoo paulista. Nesta ocasião, tornando-se popular em conseqüência da briga surgida entre o govêrno do Rio e de São Paulo por sua posse, "Cacareco" acabou sendo eleito vereador e famoso no mundo inteiro. Após sua eleição, o animal se tornou ainda mais requisitado para visitar outros Estados, tendo começado a se mostrar doente justamente quando regressava de uma dessas viagens, em abril passado, quando estêve no Rio Grande do Sul.

CATIVEIRO

Outro fato que tornava "Cacareco" importante era ser êle o primeiro rinoceronte a nascer em cativeiro e ter sido alimentado como uma criança: tomava mamadeira, por ter sido rejeitado por sua mãe Terezinha, que continua viva. Durante muito tempo, "Cacareco" foi alimentado à mamadeira pelos tratadores Gentil e Pacífico.

A morte de "Cacareco" foi uma grande perda para o Zoo, uma vez que dificilmente se consegue os rinocerontes se reproduzam em cativeiro. Apesar do alto preço de um animal desta espécie (cêrca de 8 milhões de cruzeiros), é provável que o Zoo providencie a substituição, colocando um macho no lugar de "Cacareco", que era fêmea.

CONPENSAÇÃO

Com pequena diferença de tempo, logo após a morte de "Cacareco", nasceu no Zoo um camelinho, filho de "Godeão". Este é o segundo filho do velho camêlo, que matou o primeiro a patadas, quando êste tinha pouco tempo de nascido.

EXPEDIÇÃO CIENTÍFICA NO ALTO RIO NEGRO

O Conselho de Fiscalização das Expedições Artísticas e Científicas no Brasil concedeu licença ao professor Ettore Biocca, diretor do Instituto de Parasitologia da Universidade de Roma, para realizar uma expedição científica na região do Alto Rio Negro, no Amazonas, a fim de levar a efeito estudos visando a complementação de trabalho sôbre a origem do homem americano através da ocorrência de parasitos, não só humanos como de animais que vivem em contato com os índios.

Incluem-se em seu plano de trabalho estudos e observações sôbre o curare e questões relativas à imunização e resistência dos indígenas a várias infecções.

Acompanharão o professor Biocca quatro colaboradores, todos cientistas, ficando o grupo de 6 a 8 meses nas Missões Salesianas do Rio Negro e em outras Missões daquela região.

ESCÂNDALO DOS REMÉDIOS

Geiquifar solucionará crise de medicamentos

A criação do GEIQUIFAR — Grupo Executivo da Indústria Químico Farmacêutiva — foi sugerida pelo sr. Valdir da Rocha, presidente do Sindicato dos Produtores de Remédios da Guanabara, ao GT incumbido pelo govêrno de averiguar os fatôres determinantes da desnacionalização dos nossos laboratórias.

Preliminarmente frisando merecer todo o respeito a atuação dos grandes laboratórios internacionais, que vieram trazer ao nosso país uma importante contribuição científica, o sr. Valdir da Rocha disse que considerava, entretanto, de primordial importância a preservação e o fortalecimento da indústria genuìnamente nacional, que daria mais equilíbrio político à competição.

INTENSA TRANSFORMAÇÃO

Defendendo o seu ponto-de-vista relativo à criação do GEIQUIFAR, o sr. Valdir da Rocha disse ainda ser do conhecimento geral a intensa transformação que se vem processando há 30 anos e, sobretudo no após-guerra, na configuração da indústria farmacêutica. O êxito depende hoje, observou aquêle representante de classe, das concentrações de capital, das pesquisas e das primícias terapêuticas, das equipes científicas, da fabricação de matérias-primas e do "know-how" industrial e comercial, fatôres êstes decisivos na conquista dos mercados.

SUPREMACIA

Tal supremacia, frisou o sr. Valdir da Rocha, está em mãos das grandes emprêsas estrangeiras, quase tôdas instaladas no Brasil, com ótimas fábricas e forte dinamização comercial. Podendo abdicar de rentabilidade imediata e executando programações de largo alcance, tais emprêsas vão acentuando o seu predomínio sôbre as de capital nacional, numa vantagem que a inflação e a inferiorização cambial brasileiras acentuam.

Segundo o sr. Valdir da Rocha, aí reside a progressiva desnacionalização que preocupa o atual govêrno. Muitos laboratórios brasileiros foram absorvidos, outros, adotando diretrizes lógicas, associaram-se a capitais estrangeiros, que são ou tendem a tornar-se majoritários.

E concluindo:

— A prosperidade da indústria nacional dará prestígio científico ao Brasil, possibilitará economia e criação de divisas pela fabricação de matérias-primas e pela exportação; sobretudo, estimulará a mentalidade criadora brasileira e será a expressão da maturidade intelectual do nosso país.

FUNCIONAMENTO DO COMÉRCIO ÊSTE MÊS

Grande número de Lojistas resolveu promover uma campanha no sentido de aumentar o movimento no centro comercial da cidade, campanha consubstanciada em duas medidas iniciais:

Promover uma Ornamentação Feérica com iluminação de grande intensidade, das ruas do centro da cidade, nesta época tradicional; às têrças e sextas-feiras, estender o seu horário de funcionamento até às 20,30 horas, no corrente mês, respeitada a legislação trabalhista.

Essas medidas virão satisfazer muitos consumidores que, terminadas suas atividades no centro da cidade, se vêem forçados a uma demora provocada pelo congestionamento sempre crescente do tráfego tempo êsse em que, sem atropêlo, poderão fazer as suas compras.

Assembléia Legislativa

Lacerda quer envolver a PM em 'mar de lama'

O govêrno do sr. Carlos Lacerda está tentando envolver a Polícia Militar num mar de lama, com o combate ao "jôgo do bicho", perseguindo uns "bicheiros" e liberando outros, anulando o trabalho honesto de vários oficiais que foram afastados da perseguição à contravenção sem maiores explicações, como foi o caso dos oficiais Konig da Silva, capitão Matias, tenente Abílio, Siciliano, Osmar e Bandeira, segundo denunciou, ontem, o deputado Saldanha Coelho.

Esses oficiais foram afastados da repressão ao "jôgo do bicho", apesar de terem sido considerados honrados e ótimos policiais. O fato teve repercussão a mais desagradável no seio da Polícia Militar, tanto que colegas dos oficiais atingidos estão dispostos a acabar com o descalabro.

ALIMENTOS NO "RABECÃO"

O sr. Saldanha Coelho disse que a alimentação destinada aos doentes do Hospital Moncorvo Filho está sendo transportada em "rabecões", sem qualquer resguardo de higiene. Adiantou que levou o fato ao conhecimento do secretário de Saúde, mas o sr. Marcelo Garcia não tomou qualquer providência. Por isso falava de público a fim de que o secretário reaja em face da pressão da opinião pública.

VIOLÊNCIA DA POLÍCIA

O sr. Atila Nunes disse que um amigo pessoal seu foi prêso pelo detective Valdir, por questões puramente pessoais, e bàrbaramente espancado pelo mesmo policial. A vítima se encontra internada, passando mal — acrescentou o deputado.

Foi aprovado em 1a. discussão o projeto que assegura a nomeação dos professôres contratados do Ensino de Nível Médio, para as vagas criadas pelo decreto 1.093. Foi rejeitado projeto do sr. Jorge Valadão, dando o nome do vereador Cristiano Lacorte a um trecho da Rua Miguel Lemos.

OUTROS ASSUNTOS

A sra. Lígia Bastos louvou os professôres Hildebrando Lima, Kley Ozon e Vilma Cunha pela edição do "Manual de Linguagem". O sr. Gama Filho pediu seja dado o nome do professor Antônio Marques de Araújo a uma rua da Piedade. O sr. Naldir Laranjeiras congratulou-se pela passagem do 125.º aniversário do Colégio Pedro II. O sr. Frota Aguiar falou sôbre o I Congresso do Samba.

Nova atração

Dias após a morte de "Cacareco", nasceu um camelo, filho de Gedeão

CAPITÃO-AVIADOR

Paulo de Tarso Albuquerque Araujo

(MISSA DE 7.º DIA)

Os integrantes do 1.º Contingente da Fôrça Aérea Brasileira, no Congo, convidam os parentes, amigos e colegas do capitão-aviador PAULO DE TARSO ALBUQUERQUE ARAUJO para assistirem à missa de 7.º dia que mandam celebrar, em sufrágio de sua alma, na Igreja da Santa Cruz dos Militares, às 9,30 horas do dia 6 do corrente.

Passageiros e Tripulantes do PP-VJB

(MISSA DE 7.º DIA)

A VARIG convida os parentes e amigos dos passageiros e tripulantes do PP-VJB para a missa de 7.º dia que fará celebrar quinta-feira, dia 6, às 11,30 horas, no altar-mor da Igreja da Candelária. A todos agradece, antecipadamente, o comparecimento a êsse ato religioso.

A nossa opinião

Pobre é o govêrno

É TESE corrente entre os economistas nacionais, notadamente entre os da chamada "geração atual", que o país possui recursos financeiros suficientes para sôbre êles apoiar o seu processo de desenvolvimento, recorrendo ao capital alienígena como uma parcela suplementar, evidentemente indispensável a certos gêneros de operações. Êste ponto-de-vista é esposado inclusive pelo presidente João Goulart que o externou, por ocasião do recente almôço com os representantes da Confederação das Indústrias, quando ressaltou a possibilidade de buscar-se no nosso mercado de capitais, grande parte de tais recursos.

A despeito de aparências em contrário, há fortes e iniludível indícios de que cabem razões aos "jovens" economistas. Ao lado de um aumento progressivo do custo da vida que vem afligindo as populações, assiste-se ao curioso fenômeno de uma procura inaudita de títulos e ações na Bôlsa que atingiu, em novembro último na Guanabara, o montante recorde de quase 3,5 trilhões de cruzeiros. Um acréscimo de 250 por cento sôbre essas compras verificadas no mesmo mês do ano anterior.

Diz-se com razão que tal aquisição não é senão uma forma de defender a poupança particular da desvalorização da moeda, que as taxas de juros bancários não cobrem. O que vem comprovar a existência dessa poupança.

Por outro lado, é sabido que as camadas empresariais do país enfrentam atualmente o problema da saturação do mercado interno, principalmente no tocante aos produtos industriais. Como decorrência, lutam pela efetivação do Mercado Comum Latino-Americano, no plano externo, e pela reformulação da estrutura agrária, no plano interno, como medidas indispensáveis à ampliação da produção de suas emprêsas. Isto significa que querem expandir-se e possuem, portanto, os meios financeiros para tal.

Em suma, há disponibilidades financeiras em mãos do público. Se a distribuição de tais disponibilidades não se traduz no bem-estar geral, esta é outra questão.

Reconhecidamente o govêrno é pobre, paupérrimo mesmo, como o mostra o desequilíbrio financeiro das suas contas. O país, porém, no seu conjunto, não o é. E pode, portanto, através da melhoria da arrecadação fiscal, de empréstimos internos atraentes e outras medidas que cabem, fornecer ao govêrno os meios necessários à manutenção do ritmo do seu desenvolvimento, garantia única do enriquecimento geral.

Volta à demagogia

O SR. Carlos Lacerda chegou de viagem e logo foi à televisão falar mal do govêrno federal. Esquecido de que nada fêz em favor do Estado e de sua população, meteu-se a criticar o poder central, que não estaria administrando bem o país.

Disse, por exemplo, que não se realiza a reforma agrária porque não o quer o presidente da República. Dinheiro não faltaria. Afirmou que a desapropriação das terras poderia ser paga com ações da Cia. Siderúrgica Nacional. Ignora o governador que a Constituição manda que as indenizações sejam prévias e em dinheiro. Como atender a essa exigência com títulos de emprêsas? E, se isso fôsse possível do ponto de vista constitucional, que importância seria apurada com as vendas das ações de Volta Redonda? Chegaria para ocorrer às despesas com a aquisição das glebas destinadas aos colonos?

Evidentemente, o sr. Carlos Lacerda não tem noção do que seja uma reforma agrária, onde os gastos com a terra são elevadíssimos, embora representando apenas 25% do total dos investimentos, pois há que assistir aos novos proprietários, proporcionando-lhes os meios de trabalhar e produzir. O homem não se corrige. Não perde o hábito de acusar aèreamente, levianamente, demagògicamente.

Industrialização do Nordeste

NO próximo ano a indústria de São Paulo deverá aplicar em empreendimentos no Nordeste cêrca de dois bilhões de cruzeiros. A iniciativa privada vai, assim, colaborar com o govêrno federal no sentido de aumentar a renda da região, criando riquezas para serem distribuídas.

A iniciativa decorre, de um lado, das isenções previstas no impôsto de renda para investimentos locais, e, de outro, da circunstância de ter a industrialização paulista atingido ao grau em que se fazem indispensáveis tais expansões, seja em busca de novas fontes de matéria prima, seja para manter e ampliar o mercado destinado aos seus produtos. A inversão do capital particular naquela área significa mais emprêgo, mais produção, melhor produtividade, o que tudo importa em desenvolvimento econômico e bem-estar social.

O Nordeste, com a energia de Paulo Afonso que já chegou até ao Ceará, encontra-se em condições particularmente favoráveis, para a implantação de fábricas. Os produtos regionais podem, dêste modo, ser valorizados pela transformação industrial. Fibras, óleos vegetais, minérios, artigos agropastoris, tôda a produção nordestina terá de atingir maior conteúdo econômico, elevando-se os níveis de vida de vinte milhões de brasileiros.

DIARIO CARIOCA
Fundado em 17 de julho de 1928
Propriedade da
S. A. DIARIO CARIOCA
Sede: Av. Rio Branco, 25
Diretor Presidente:
DANTON JOBIM
Diretor-Tesoureiro:
ULYSSES MARINHO
Diretor Comercial:
ZELIO VALVERDE

Presidência	43-8465
Gerência	43-3014
Secretário	43-5239
Chefia da Redação	43-5274
Chefia de Informações	43-8940
Administração	23-4432 e 23-4434
Publicidade	23-4426
Esporte	23-4472
Polícia	23-3330 e 23-5062
Circulação	23-5062
Oficinas	23-4469

Brasília: Redação do DC-BRASÍLIA [illegible]
São Paulo: [illegible]
Belo Horizonte: [illegible]
Niterói: [illegible]
Pôrto Alegre: [illegible]

ASSINATURAS
Semestral ... Cr$ [illegible]
Anual ... Cr$ [illegible]
(Outros países)
Semestral ... Cr$ [illegible]
Anual ... Cr$ [illegible]
Preço do exemplar
Dias úteis ... Cr$ [illegible]
Domingos ... Cr$ [illegible]

O que se diz

...Que talvez se dê início à dragagem do Cais do Pôrto, a tempo de permitir a atracação de grandes transatlânticos que trarão turistas para o carnaval...

•

...Que o sr. Roberto Morena, que dirigiu a recente greve de eletricidade em Niterói, caçoava com seus íntimos da ingenuidade de alta personalidade do Ministério do Trabalho que acreditava poder solucionar a parede com abraços e outros afagos no líder comunista...

•

...Que o incidente criado com a sentença do juiz Davis, de São Paulo, em favor dos "bagrinhos", de Santos, pode ser o início de uma ação que ponha fim aos privilégios dos que aqui exploram os "cavalos"...

•

...Que o sr. Virgílio Távora, governador eleito do Ceará, não gostou quando lhe perguntaram se ia continuar a obra administrativa do sr. Parsifal Barroso...

•

...Que a prisão de dois servidores do Escritório Comercial do Brasil em Nova Iorque teria sido o primeiro equívoco do FBI em 30 anos de combate ao marginalismo...

•

...Que a notícia de que a Presidência da República está estudando, em profundidade, a questão das sociedades de financiamento e investimento, vem pondo em polvorosa determinados grupos financeiros...

•

...Que a Divisão do Impôsto de Renda investigará a nova modalidade de burla do fisco, pelos que alugam as suas casas nas estações de veraneio, especialmente em Petrópolis e Teresópolis, sem dar recibo nem assinar contrato...

"PAGADOR DE PROMESSAS" FOI TRIUNFO NO CINEMA PANAMERICANO

Ao chegar, ontem, ao Rio, procedente de Madri, afirmou o diretor argentino Catrano Catrane, recentemente laureado como melhor direção no Festival Cinematográfico de San Sebastian, que a vitória de "Pagador de Promessas", não foi só do cinema brasileiro, mas sim de todo o continente pan-americano, acentuando que, na Argentina, foi enorme o júbilo com a consagração de nossa película, o mesmo acontecendo no México — constituem os três países a maior fôrça cinematográfica do continente a disputar, na atualidade, mercados no resto do mundo.

Vem o diretor, agora, acertar detalhes para início de uma comédia em co-produção ítalo-argentina-brasileira, cujo título é "Noites de Bôdas", em que o "sexy" é elemento de atração, e cujo roteiro, já está quase concluído, com cenas passadas no Brasil, na Argentina e na Itália.

Carta do Leitor

Estivador é partido para môça casadoira

OS brasileiros, escreve o sr. Júlio Vilhena, começam, pouco a pouco, a tomar conhecimento de uma grave anomalia que se está passando neste país, no setor do trabalhismo marítimo.

Refiro-me, prossegue o leitor guanabarino, à política de favoritismo que vem cercando os servidores portuários, no que toca a salários.

Um simples estivador está ganhando mais do que um oficial-general das nossas Fôrças Armadas, e muito mais do que um renomado cientista ou diretor de uma fábrica. Ganha tanto, acrescenta o referido leitor, que se pode dar, agora, ao luxo de possuir um auxiliar conhecido na gíria marítima pelo nome de "bagrinho" ou "cavalo".

"BAGRINHOS" OU "CAVALOS"

"Bagrinhos" ou "cavalos" — prossegue o sr. Júlio Vilhena, são trabalhadores contratados pelos felizardos estivadores, cujos altíssimos ordenados lhes permitem o luxo de pagar a um empregado para fazer o trabalho mais pesado.

Em matéria de salário — acrescenta o sr. Júlio Vilhena —, o Brasil está trilhando um caminho perigoso. [illegible] não acreditam na cifra. Mas é verdade, infelizmente!

Esta subversão de valores, êsse pagamento anormal, traz uma conseqüência seríssima, ou seja, o encarecimento de uma série de utilidades, pois bem parte daquilo que o povo consome viaja por via marítima e, é claro, êste mesmo povo terá de arcar com o ônus de sustentar uma casta de privilegiados.

PARTIDO

O sr. Júlio Vilhena encerra sua carta com uma pilhéria, ou melhor, ao dizer que se foi o tempo em que os cadetes e os guardas-marinhas, aspirantes etc. constituíam "bom partido" para casamento. Hoje, [illegible] que se encontram os "partidos".

CEM MIL POR DIA

[illegible]

Política dos Estados

Atacadistas decretam colapso de gêneros: SP

S. PAULO — Em reunião relizada, ontem, os atacadistas de gêneros alimentícios decidiram paralisar tôdas as operações de compra e venda de feijão e arroz, declarando-se isentos de responsabilidade pela situação atual do abastecimento em São Paulo e culpando a COAP e a COFAP por suas "atitudes demagógicas" mantendo tabelas irreais de preços para os gêneros.

Salientaram que face às medidas adotadas pelas autoridades, nos próximos dias haverá colapso total do abastecimento de alimentos à população, uma vez que estão suspensos os embarques de outros Estados para São Paulo. Afirmaram estar aguardando providências urgentes do govêrno e estranharam a existência de 70 vagões de arroz depositados na Estrada de Ferro Sorocabana. Por outro lado, os feirantes também suspenderam a venda dêsse produto alegando não poder vendê-lo pela tabela, "já que o seu custo é superior".

S. PAULO — O governador Cid Sampaio, de Pernambuco, ora em nossa capital, onde pronunciará uma conferência na Fundação Pedro II e receberá na oportunidade, a "Ordem do Jagunço", falando à reportagem assim se expressou:

"A idéia do governador eleito de São Paulo, sr. Ademar de Barros, de criar a Aliança Brasileira para o Progresso mereceu o aplauso de todos os brasileiros, em geral, e dos nordestinos, em particular, pois só se consegue desenvolvimento econômico com investimentos".

JG COM PREFEITO

S. PAULO — O presidente João Goulart presidirá, a 26 do corrente, uma reunião de prefeitos na cidade de São José do Rio Prêto. Essa reunião congregará chefes municipais da zona araraquarense. Serão debatidos os problemas atinentes às suas comunas e dependentes do govêrno federal.

TÔDAS ESCOLARES

CURITIBA — Tôdas as universidades brasileiras, a partir de 63, passarão a cobrar taxas escolares. Isto ficou decidido no II Forum de Reitores de Universidades, aprovando relatório da comissão específica sôbre a matéria.

FEIRA SOVIÉTICA

CURITIBA — Coordenando as providências para a organização de um pavilhão soviético na grande Exposição Feira desta capital, encontra-se aqui o sr. Vitor Azov, chefe da delegação comercial russa em nosso país.

CASSAÇÃO DE MANDATO

P. ALEGRE — Os dirigentes

ALIANÇA BRASILEIRA

do PSD do Rio Grande do Sul estão adotando providências, junto à Justiça Eleitoral, para a cassação do mandato do deputado Marino dos Santos, eleito no último pleito pela Aliança Republicana Socialista. Alegam os pessedistas que o sr. Marino dos Santos desenvolve atividades comunistas.

POLÔNIA AUXILIA MINAS

B. HORIZONTE — O governador Magalhães Pinto foi informado de que o govêrno polonês está em condições de fornecer imediatamente a usina de cimento que o Estado pretende instalar no município de Matozinhos, em substituição à usina de açúcar ali existente.

FALSOS JORNALISTAS

FLORIANÓPOLIS — Decidindo formar uma "Comando de Moralização", os jornalistas profissionais de Santa Catarina pretendem intensificar a campanha para excluir do Sindicato todos aquêles que não militam na imprensa e que conseguiram seus registros por métodos duvidosos. O Sindicato divulgará, a partir de segunda-feira, a relação completa de seus associados, com o número do registro e a indicação dos jornais em que trabalham.

NÔVO DIRETOR DO LÓIDE

BRASÍLIA — Círculos ligados ao Palácio do Planalto informaram, ontem à noite, que o sr José Soares de Pina será nomeado diretor-geral do Lóide Brasileiro. Adiantaram que o decreto respectivo estaria pronto e a sua publicação no Diário Oficial se daria em meiados do corrente mês. (TP-DC)

Será realmente feliz um mundo sem mortes?

LONDRES — A mais positiva das indicações dos benefícios que a ciência pode nos proporcionar, é-nos demonstrada seguramente pela medicina.

Com efeito, doenças responsáveis pela morte em massa de milhões de pessoas há um século, estão atualmente sob inteiro contrôle. As infecções bacteriológicas, por exemplo, podem ser combatidas agora pelos antibióticos, produzidos agora em escala crescente.

AVANÇO

Na verdade, a medicina moderna aumentou seus horizontes de tal modo que os médicos podem não só curar os doentes como também prevenir as pessoas sadias da contração de moléstias perigosas.

Injeções preventivas reduziram a quantidade de doenças e mortes causadas por antigos flagelos como a pólio, o tifo, o tétano, a difteria e a cólera. O uso em massa de Raios-X, a detecção de casos ainda em formação de tuberculoso pulmonar; a fumigação ajudou em massa e o uso de drogas ajudaram a erradicação, em várias áreas do Globo, da malária.

Particularmente nos trópicos, outras doenças foram neutralizadas pela difusão em larga escala dos conhecimentos de nutrição, e as doenças que não podem ser curadas têm os seus sintomas controlados, como a diabete, pela insulina.

Os anestésicos proporcionaram à cirurgia horizontes novos e as dolorosas operações de outrora não mais existem nos dias atuais.

As fronteiras da moderna medicina serão alargadas dentro em pouco com o desenvolvimento de melhores técnicas de transplantação, atualmente dando seus primeiros e promissores passos. Os tecidos vivos de indivíduos gêmeos já são trocados, de forma que os cirurgiões podem com êxito enxertar pele e mesmo completar órgãos como o rim, por exemplo, de um gêmeo, no corpo do outro.

Tal operação foi realizada, igualmente com êxito, entre irmãos. Breve chegará o dia em que os cirurgiões obterão a aceitação e integração orgânica pelo nosso corpo de tecidos oriundos de indivíduos não-consagüíneos.

Pelo seu trabalho neste setor apaixonado, distingue-se o professor britânico Percy Medawar, do University College, de Londres, laureado com o Prêmio Nobel de Medicina em 1960.

O século XX viu também o evolver dos estudos relacionados à mente e sua maneira peculiar de reagir em relação ao corpo humano sobretudo em condições de tensão.

Muito mais deve ser ainda aprendido no campo da medicina, mas já seus próprios êxitos nos levaram a outros problemas: precisamos ver de que maneira pode ser feliz uma vida, realmente longa e tranquila. — (BNS-DC)

O Diario Carioca há 30 anos

5 de dezembro de 1932

Seguia, exilado, para a Europa, a bordo do "Astúrias", o ex-presidente Artur Bernardes, como implicado no movimento constitucionalista de São Paulo.

- Em editorial sôbre a projetada representação das classes na futura Constituinte, o DC diz, em editorial: "O princípio da representação de classes, tal como o defenderam "as esquerdas", constituirá, uma vez adotado, uma imensa aberração de tôdas as normas universais do bom senso e da democracia".
- *O ministro da Marinha enviava ao seu colega do Trabalho todos os papéis relativos ao habeas-corpus concedido pelo juiz federal de Paranaguá, à Sociedade Beneficente da Estiva daquela cidade, para que os seus associados pudessem trabalhar independentemente de sindicalização.*
- Organizava-se em Alagoas o Partido Economista Democrata. Da sua direção constava como presidente o sr. Rocha Cavalcânti.
- *Anunciava-se que a Bolívia aceitara proposta da Comissão dos Neutros de Washington, no sentido de ser enviada ao Chaco uma comissão militar encarregada de auxiliar a solução do conflito do Chaco.*
- Anunciavam os cinemas: *Palácio:* "E o Mundo Marcha", com Dorothy Jordan, Robert Young, Lewis Stone, Jimmy Durante, Walter Huston, Myrna Loy, Neil Hamilton e John Miljan; *Glória:* "Casar é Assim...", com Janet Gaynor e Charles Farrell; *Odeon:* "Crimes", com Warner Baxter; *Império* "Escrava da Paixão", com Thunder Below; *Pathé Palace*, "Na Linha do Dever", com Betty Compson e Ralph Forbes; *Eldorado*, "Demônios do Céu", com Ann Devorak; *Broadway:* "A Mulher do Quarto 13", com Elissa Landi.
- *A Alfaiataria Mar e Terra anunciava: Superior costume de casemira pura lã,* 60$000; *costume legítimo de linho,* 59$000; *jaquetão e calça de finíssimo cheviot,* 73$000; *costumes de casemira sob medida,* 155$000.
- Descobria-se um grande desfalque na firma Hasenclever & Cia. no montante de quinhentos contos.
- *Causava sensação a notícia, procedente de Londres, de que um país sul-americano ia receber grande quantidade de aviões de bombardeio, embarcados em segrêdo, nos últimos dias de novembro. Essa remessa de aparelhos, cujo custo atinge a 150 mil libras esterlinas, seria precedida de outras destinadas ao mesmo país, mantendo-se em tôrno do embarque e da construção rigoroso sigilo.*

EFEMÉRIDES

1596 — Nasce, em São Paulo, Manuel de Morais.

1803 — Nasce, em São Paulo, José Antônio Pimenta Bueno, mais tarde marquês de São Vicente.

1810 — Carta Régia criando, no Rio de Janeiro, a Academia Real Militar, hoje Escola Militar.

1836 — Nasce, no Rio de Janeiro, Quintino Bocaiúva, que seria mais tarde um dos maiores jornalistas brasileiros.

1857 — Nasce, no Paraná, o historiador Rocha Pombo.

1857 — Nasce, em Portugal, o poeta Filinto de Almeida.

1862 — Nasce, no Maranhão, Nina Rodrigues.

Joaquim de Sales

COM a morte de Joaquim de Sales, ocorrida anteontem, a velha guarda do jornalismo perde um de seus expoentes. Pertencente a tradicional família mineira, iniciou-se na vida jornalística ainda muito jovem, como colaborador da «Cidade do Rio», de José do Patrocínio, ingressando, posteriormente, em «O Século» e «O País», de que foi redator-chefe.

Mais tarde, trazia sua pena fluente, arguta e precisa, para o DIARIO CARIOCA, através artigos políticos da série «Se não me falha a memória», que se celebrizou nesta fôlha e no «Jornal do Comércio» pelos depoimentos interessantes que o autor fazia dos acontecimentos da primeira República, nos quais, teve atuação marcante como político mineiro. Foi Joaquim de Sales um jornalista inteiramente realizado.

Tão rígidos eram seus conceitos que, eleito deputado federal por Minas, em 1914, renunciou ao mandato, em favor e por solidariedade a Sabino Barroso. Conhecia como poucos os meandros da crônica parlamentar no Brasil, para o que muito contribuiu o fato de, além de deputado, ter sido, antes de eleito pela primeira vez, redator de debates da Câmara, de cujo quadro de redatores foi chefe por duas vêzes, antes e depois do exílio a que se submeteu, por ter apoiado a candidatura Júlio Prestes.

«Se não me falha a memória» estão reunidas em livro, cujo primeiro volume já foi publicado, estando o segundo no prelo, para lançamento breve.

Joaquim de Sales deixa viúva a sra. Santinha Gonçalves Ferreira; dois filhos — o sr. Aloísio de Sales e a sra. Maria Letícia, espôsa do sr. Olavo Redig de Campos — e dez netos.

O DIARIO CARIOCA registra contristado a morte dêsse ilustre jornalista, que tantos amigos fêz entre os seus redatores. Guardam os que o conheceram ou leram, diàriamente, suas crônicas, um duplo sentimento: de saudade e de reconhecimento pelo exemplo que a todos deu de humanitarismo, probidade, honradez e espírito público.

Segregação racial na África preocupa inglês

LONDRES — "Não podemos aceitar um sistema que... permite a homens de uma côr terem completo domínio sôbre homens de outra côr e negar a êstes os direitos que lhes competem" — disse um membro da Delegação Britânica no Comitê de Fideicomissos da Assembléia Geral das Nações Unidas, no dia 12 de novembro. Trata-se de um ponto de vista que ninguém pode refutar; e o delegado britânico ao expô-lo, estava expressando não só a opinião da grande maioria de seus concidadãos, como também a do govêrno britânico.

Não obstante, poucos dias antes, no Comitê Político, o voto britânico tinha sido contrário a uma moção para condenar a política de segregação praticada pela República da África do Sul, pedindo sanções contra êsse país. A incongruência foi mais aparente que real, porque, declarou o representante britânico, êle votava contra, não a condenação de tal política — moralmente abominável, intelectualmente grotesca e espiritualmente indefensável, segundo a classificou êle mesmo pouco depois — mas sòmente contra as cláusulas nas quais se recomendava a expulsão da República da África do Sul das Nações Unidas, e a imposição de um boicote diplomático e econômico.

O govêrno britânico crer que quem desejar ver a União da África do Sul fora das Nações Unidas, devido a sua política de segregação, tende a olvidar o que são as Nações Unidas e como podem funcionar melhor para servir a humanidade. A Organização Mundial não é, na opinião da Grã-Bretanha, um clube de membros que se sentem autorizados a expulsar quem não fôr do agrado da maioria e, se se chegasse a isso, sua influência sôbre os assuntos mundiais seria grandemente reduzida. Pelo contrário, é um lugar de debate de critérios opostos, um fôro no qual se pode fazer sentir a opinião de todo o mundo. Expulsar os países cuja política ou conduta constitua escárneo do senso moral da maioria, é impedir que as Nações Unidas cumpram uma função valiosa. Ao mesmo tempo, é fazer um gesto inútil que não poderia surtir qualquer efeito prático. Consideremos um caso específico: o da China Comunista. Sua xclusão das Nações Unidas não parece ter conseguido induzir o regime de Pequim a modificar sua orientação política que, na Inglaterra e em quase tôdas as outras democracias, causa aborrecimentos. Por que a exclusão da África do Sul obteria êxito maior, levando seu govêrno a modificar a sua política?

A Inglaterra tem votado sempre pela admissão da China, acreditando que o contato contínuo de seu regime com a opinião mundial é o que maiores esperanças oferece para o melhorar. Vota também contra a expulsão da África do Sul, pelo mesmo motivo. E ao fazer isso é pelo menos coerente em sua atitude, coisa que se não pode dizer a respeito dos países que desejam incluir a China Comunista, mas querem excluir a União da África do Sul.

E assim como mantém uma missão diplomática em Pequim, a Inglaterra deseja manter outra em Pretoria. E' difícil ver como se pode ajudar a luta contra ponte entre o govêrno sul-africano e a opinião liberal do mundo exterior.

Mais razão parece haver para o boicote econômico, que faria sentir deveras a desaprovação exterior. Mas, a menos que o boicote chegue a ser um bloqueio econômico total, o que geralmente só é possível em tempo de guerra e, é uma medida que exige um vasto sistema para ser levada a efeito, seria mais uma irritação que uma ferida profunda. E se fôsse estabelecido o bloqueio total, os sofrimentos da população sul-africana de côr seriam realmente grandes. Assim, pois, um bloqueio causaria pouco dano — salvo talvez ao prestígio das Nações Unidas — ou causaria demasiado dano.

Há outro argumento poderoso contra as sanções econômicas. Amiúde se passa por alto o fato de a minoria branca na África do Sul não ser plenamente favorável à segregação racial. Há milhares de pessoas profundamente preocupadas acêrca dessa política e suas conseqüências, refletindo-se sua preocupação no primeiro partido de Oposição no Parlamento da África do Sul. E há outro, o Partido Progressista, que se opõe a essa política. Mas seu dirigente, o sr. Steyler, acredita que a interferência das Nações Unidas nos assuntos internos da África do Sul só serveria para tornar mais difícil a tarefa do partido. Segundo êle, é da competência exclusiva dos sul-africanos inverter a política de seu govêrno. Com efeito, a pressão exterior sôbre um govêrno impopular sòmente suscita ressentimento e encrespa o orgulho nacional do povo, como se verificou outras vêzes no passado.

O que os estrangeiros podem fazer é ajudar a criar condições que possam fazer prevalecer gradualmente, as opiniões da parte mais avançada da população branca. (BNS-DC).

As "bruxas" estão sôltas nos céus...

CAIO JÚLIO CÉSAR VIEIRA

(Da equipe do DC)

ENTRE o céu e a terra existem mistérios acima do conhecimento humano — exclama Shakespeare, numa exaltação da ignorância e da falibilidade do homem diante dos designios divinos.

Inspira-se essa citação na perplexidade em que se encontra a humanidade principalmente o nosso país, diante das brutais tragédias aéreas que se têm verificado nestes últimos dias, nos céus nacionais, da Europa e do Oriente, num encadeamento tão sucessivo que vem apavorando a comunidade mundial, parecendo que os Quatro Cavaleiros do Apocalipse, especialmente aquêle que conduz a foice, estão inusitadamente ocupados na sua faina de desoladora destruição.

De todos os parceiros do mundo inteiro, aquêles que levam o progresso através das asas do avião, o que mais dura e inexoràvelmente foi atingido é o Brasil, que perdeu o poderoso e moderníssimo jacto "Boeing" da Varig que, por inexplicável ironia do destino, foi espatifar-se justamente de encontro a uma colina, em Lima, cujo nome é "Colina de Deus"...

Não sòmente como brasileiro que se orgulha do fato de ser aquela companhia de aviação considerada a terceira do mundo, mas também como criatura humana que ama viver no frenético dinamismo moderno, com o uso constante do avião para vencer o tempo e as distâncias, ficamos tão impressionados com essas misteriosas tragédias, que nos preocupamos em verificar o que resultará de perda imediata para a nossa aviação, além das dolorosas e irremediáveis perdas de vidas úteis e preciosas, provenientes do acidente na "Colina de Deus".

Da estatística que compusemos com dados reais e positivos, chegamos à conclusão de que devem as autoridades governamentais conceder tôda a sua atenção e fornecer todos os recursos necessários para que não se debilite o patriótico e sadio entusiasmo que tem sido lábaro imperecível no espírito dos dirigentes, pilotos, funcionários, empregados de todos os setores dessa grande Companhia, cujos aviões recortam todos os céus de tôdas as plagas do mundo, ostentando nosso pavilhão como um atestado vivo, permanente e orgulhoso de que está nosso país presente e atuante no progresso da humanidade.

Para se verificar que a Varig e outras companhias nacionais de aviação prestam serviços nacionais e internacionais de relevante importância, sem as coberturas e as compensações que são proclamadas pelos leigos, basta a constatação do que vai abaixo.

O valor do jacto "Boeing", que foi adquirido pela Varig, juntamente com um irmão gêmeo, é de US$ 6.250 milhões; o seguro cobre apenas US$ 5.000 milhões, resultando numa diferença, contra a companhia, de US$ 1.250 milhões. Além dêsse vultoso prejuízo, que em moeda nacional representa o estarrecedora cifra de 875 milhões de cruzeiros, à taxa atual, terá aquela emprêsa de aviação os seguintes: 1 — prejuízo moral, interferindo no bom nome e fama da companhia; 2 — suspensão temporária da linha Rio-Los Angeles e escalas, por falta de equipamento de imediata substituição, no momento, porque a aquisição de nôvo "Boeing" demandará tempo considerável: 3 — devolução das quantias referentes aos bilhetes de ida e volta, ou de continuação de viagem, de passageiros vitimados no desastre, as quais serão naturalmente reclamadas pelos seus parentes ou herdeiros; 4 — indenizações aos herdeiros ou parentes de todos os 80 passageiros e auxílio às famílias dos 17 tripulantes perecidos.

São, portanto, fabulosos os prejuízos decorrentes dessa deplorável tragédia, mas devemos propugnar no sentido de que as suas duras e tristes conseqüências não constituam motivo para não prosseguirmos para a frente e sempre para o alto, com a vinda de novos e poderosos aviões, que manterão o progresso da nossa aviação e o prestígio internacional do Brasil.

Aliás, mesmo nas horas de luto, após conhecido o tremendo desastre em Lima, verificamos não ter ocorrido diminuição alguma na procura e na venda de bilhetes para as mais diferentes linhas da Varig, quer nacionais como nas internacionais, o que significa que o fator confiança continua a ser o grande elemento do bom nome que ela desfruta.

E' preciso, por último, notar-se que êste foi o primeiro acidente que atinge a Varig, nas linhas internacionais, mesmo antes da era dos aparelhos a jacto.

A tragédia na "Colina de Deus" foi obra das "bruxas", que estão sôltas nestes idos de novembro e dezembro, mas a vontade e a determinação do homem, no seu afã de progredir sempre, desafiam a fôrça maligna das parcas...

Escolas da União querem taxas em 63

A cobrança de taxas aos alunos de tôdas as universidades federais ficou deliberada no Segundo Forum de Reitores, encerrado sábado em Curitiba. Para estudar a fórmula prática de efetuar a cobrança foi designada uma comissão integrada pelos seguintes reitores: ministro Eliseu Paglioli (Universidade do Rio Grande do Sul), como presidente; Martins Filho (Universidade do Ceará); Ulhoa Cintra (Universidade de São Paulo); Irmão José Otão PUC do R. G. S. e do acadêmico Vinicius Caldeira Brant, presidente da UNE.

APOIO

Falando no conclave, o acadêmico Caldeira Brant declarou que os universitários apóiam a tese de que os recursos públicos destinados à educação sejam aplicados de forma a garantir a participação das camadas populares nos benefícios do ensino e que, em conseqüência, não se opõe, em princípio, à restrição da gratuidade do ensino àqueles que não provarem insuficiência de recursos". A seguir, disse o líder estudantil julgar inoportuno o estabelecimento da cobrança de taxas nas universidades oficiais antes de estudo acurado de critérios e da aplicação dos recursos destinados à educação".

PETROBRAS SÓ USARÁ BROCAS BRASILEIRAS

"A Petrobrás passará a consumir somente brocas fabricadas no Brasil", afirmou, ontem, o sr. Francisco Mangabeira durante a visita que fez, com diretores técnicos da emprêsa, às instalações da companhia "Mecânica GHV", em Bonsucesso, onde está montado o primeiro centro industrial para fabricação de brocas petrolíferas do país.

Visitou o presidente da Petrobrás tôdas as dependências da indústria, manifestando seu entusiasmo pela maquinaria especial, no valor de duzentos mil dólares, utilizada na produção de brocas, que promoverá uma economia de divisas da ordem de quatro milhões e duzentos mil dólares nos próximos três anos e de dois milhões e cem mil dólares por ano, a partir de 1966.

RETIFICA

Após frisar que o consumo médio de quatrocentas brocas por mês, na Petrobrás, poderá ser coberto pela indústria brasileira, que suprirá ainda tôdas as emprêsas nacionais que operam na Bolívia, o sr. Francisco Mangabeira sugeriu que nas mesmas linhas, usadas para a fabricação fôsse feita a recuperação de milhares daquelas peças postas fora de uso pela emprêsa, por falta de uma oficina no Brasil, com capacidade para retificá-las.

Ministro afirma:

Frota mercante leva 1/4 do tempo parada

SÃO PAULO — O ministro Hélio de Almeida declarou ontem, na instalação da "Semana Ferroviária", promovida pela FIESP, que o problema portuário nacional é uma das mais graves questões que assoberbam o govêrno. Para dar uma idéia da gravidade da situação, frisou que basta a menção de que nossa frota mercante gasta um quarto de seu tempo navegando e três quartos parada nos portos.

"Se pudermos — acrescentou — obter um aumento de produtividade de 100 por cento no tempo gasto nos portos, teríamos uma tonelagem adicional maior do que tôda a tonelagem hoje existente em todo o sistema, sem adquirir um só navio.

DOIS INSTITUTOS

Depois de referir-se à recente reunião que promoveu entre os administradores de tôdas as ferrovias federais, cujo relatório final ensejou a adoção de 22 resoluções ministeriais, o ministro da Viação acentuou que a terapêutica para o problema portuário deve ser a mesma que então sugeriu aos convencionais: o combate a dois institutos que minam o país — o comodismo e o "não podismo".

MEDIDAS EXEQUÍVEIS

Sustentando que o problema portuário requer, com urgência, seja feito um "raio-X" do sistema portuário nacional e que uma das principais etapas será ouvir a opinião e discutir com todos aquêles que têm responsabilidades e operam os portos nacionais, o sr. Hélio de Almeida informou que será realizada, de 12 a 19 de janeiro próximo, no Rio, uma reunião para a qual estão convocados todos os administradores de portos.

Serão estudadas medidas exeqüíveis para aumento da produtividade nos portos e para diminuição dos custos operacionais.

CURTO PRAZO

Recebendo um relatório com sugestões dos industriais, o sr. Hélio de Almeida passou a despachar imediatamente algumas delas, dizendo que algumas medidas indicadas para solução a longo prazo se enquadravam a curto prazo. Tratava-se da autorização para a complementação das obras do cais de Conceiçãozinha, no melhor prazo possível; a construção de 360 metros de cais no Macuco; aquisição de 4 carregadores de trigo de 150 toneladas/hora de capacidade; aprovação do plano geral com construção de rodovia e ferrovia ligando a margem esquerda do estuário à área do cais; estudo e aprovação do plano geral de ampliação do pôrto de Santos; estudo da conveniência da criação de uma Comissão Paritária Permanente, para estabelecer uma política portuária de modo a sanar os males técnicos, sociais, administrativos e trabalhistas que entorpecem os serviços portuários; e não realização de acôrdos salariais e concessões de vantagens, pelo govêrno, sem audiência das administração dos portos.

PESSOAL

No que tange a pessoal portuário, disse o sr. Hélio de Almeida que o problema da Comissão Paritária Permanente vem merecendo a maior consideração por parte do govêrno, pois sua solução é bastante difícil, principalmente pelos erros acumulados que provocaram distorsões funcionais e salariais, de difícil correção.

Entretanto — informou —, o govêrno e o MVOP estão enfrentando o problema. Uma das soluções seria a reunião do pessoal da estiva com o de capatazia, que já mereceu aprovação do presidente do Sindicato dos Estivadores.

Empregados...

Conclusão da 12ª página)

e há um mês burlavam a vigilância de todos e vinham vendendo ao lusitano Armênio Martins que lhes comprava tudo.

Quanto ao comprador das mercadorias — concluí — declarou que não o conhecia, vendo-o pela primeira vez, quando foi prêso. Procurou ludibriar a Polícia, usando artifícios vários, inclusive, com covardia, tentou inocentar-se, culpando os três empregados da minha firma, dizendo que fôra surpreendido, pois, êles naquele momento pediam que ali deixasse guardados os caixotes com as mercadorias roubadas. Até o momento em que encerrávamos os nossos trabalhos, todos implicados no caso continuavam sendo ouvidos no 31º Distrito Policial.

POLONES DE VOLTA — O ministro do Comércio Exterior da Polônia, sr. Witold Trampczynski, quando falava à reportagem, no Galeão

Nôvo aumento dos bondes em janeiro

O governador Carlos Lacerda concederá nôvo aumento das passagens de bondes em janeiro. As bases do aumento serão fornecidas por um grupo de trabalho que estuda os meios para atender aos aumentos de despesas decorrentes da execução dos acôrdos salariais de 1961/62.

O relatório com as conclusões e sugestões será encaminhado ao ministro do Trabalho e ao governador da Guanabara, nos próximos oito dias, pelo grupo de trabalho, integrado por representantes do govêrno carioca, das emprêsas, dos sindicatos de trabalhadores em carris e um funcionário do Departamento Nacional do Trabalho.

BRASIL PODERÁ TROCAR CAFÉ POR HELICÓPTEROS

O ministro do Comércio Exterior da Polônia, sr. Witold Trampczynski, disse no Galeão, ao retornar a Varsóvia, que depende apenas do govêrno brasileiro a conclusão da venda de 100 helicópteros ao Brasil, frisando que os aparelhos custarão a metade do preço médio oferecido pelos demais fabricantes em todo o mundo.

A venda seria realizada concomitantemente com a compra de café. A seu ver, a operação seria duplamente favorável ao Brasil, não só pelo preço como também pela colocação de café armazenado.

NO ITAMARATI

Para permitir o mais rápido aproveitamento da linha de crédito de 70 milhões de dólares-convênio, destinado à aquisição de bens de capital essenciais para o Brasil na Polônia, autoridades brasileiras e o sr. Trampczynski decidiram, no último sábado, no Itamarati, que a Comissão Mista Brasil-Polônia se reunirá no Rio, o mais breve possível.

Atualizará as listas de bens de capital e equipamento industrial poloneses, ajustando-as à potencialidade e diversificação do parque industrial brasileiro e examinará prazos de financiamento, taxas de juros etc, para facilitar pronta utilização dos 70 milhões de dólares.

UTILIZAÇÃO

Foi estabelecido que a linha de crédito beneficiará órgãos governamentais e o setor privado. O Itamarati informou ontem que o Brasil se comprometeu a apressar a decisão sôbre as numerosas propostas de fornecimento em estudos. Já foram assinados dois contratos de fornecimento de 50 mil toneladas de trilhos à RFF, no montante de 7,5 milhões de dólares-convênio, e, à Comissão Executiva do Plano do Carvão Nacional, de uma usina termelétrica de 200 kw, a ser instalada no Rio Grande do Sul, no valor total de 26 milhões de dólares-convênio. Essas operações permitirão à Polônia efetuar imediatamente compras substanciais de produtos brasileiros, de colocação tradicional no mercado polonês.

LIQUIDAÇÃO

Brasil e Polônia comprometeram-se a providenciar rápida liquidação do saldo credor brasileiro, passo inicial para ulterior expansão do intercâmbio. Foram examinadas, ainda, as possibilidades oferecidas aos dois países na cooperação técnico-científica industrial. O ministro polonês informou que o govêrno de seu país concederá tôdas as facilidades aos expositores brasileiros na Feira de Poznan, de que o Brasil participará, em junho de 1963.

IAPI dá um mês de salário

O Conselho de Administração do IAPI aprovou, por unanimidade, a concessão, como gratificação pelo transcurso do seu jubileu (25 anos de fundação), de um mês de salário para os seus aposentados e pensionistas, extensivo aos seus empregados até o fim de dezembro, encaminhando sua resolução ao DNPS, para homologação.

REMODELAÇÃO DO JARDIM BOTÂNICO

Após visita realizada, recentemente, ao Jardim Botânico do Rio de Janeiro, quando constatou que suas aléas não apresentam a mesma beleza e todos os seus serviços auxiliadores carecem de maior assistência, o ministro da Agricultura, determinou fôssem tomadas providências imediatas, tais como aquisição de veículos de limpeza, admissão de jardineiros, paisagistas, a fim de fazer voltar o famoso parque ao prestígio antigo.

Frisou o sr. Renato Costa Lima ao diretor do parque, dr. Fernando Milanez, que pretende, também, transformar o Jardim Botânico em grande centro científico, principalmente agora que, dentro da reforma do Ministério da Agricultura, foi criado o Departamento de Recursos Naturais. Os trabalhos científicos já foram muito ajudados com a instalação de um microscópio eletrônico.

AFLUÊNCIA

Turistas e cientistas de todo o mundo, bem como os cariocas e demais brasileiros voltarão, assim, a percorrer as extensas alamedas do JB, especialmente neste período de intenso calor, onde encontrarão clima mais ameno sob as frondosas árvores ali existentes.

Advogados tentam 40 mil mensais no TRT

O dissídio coletivo dos assalariados por entidades privadas e sociedades de economia mista, suscitado pelo Sindicato dos Advogados da Guanabara, será julgado amanhã, às 13 horas, no Tribunal Regional do Trabalho, sob a presidência do desembargador Celso Lanna.

Os advogados reivindicam um mínimo de 40 mil cruzeiros para um máximo de 2 horas diárias, sendo as horas subseqüentes contadas à razão de Cr$ 700,00 por hora pretendendo beneficiar a 3 mil profissionais do Direito.

CONTESTAÇÕES

Foram apresentadas cêrca de 250 contestações pelos suscitados sendo êste o primeiro dissídio coletivo de advogados ajuizados na Justiça do Trabalho.

O dissídio atinge 302 Sindicatos representativos de tôdas as categorias profissionais, Confederações respectivas, tôdas as sociedades de economia mista e tôdas as sociedades beneficientes e religiosas.

TODOS AO TRT

O sr. Milton Meneses da Costa, presidente do Sindicato dos Advogados do Estado da Guanabara pede, por intermédio do DIÁRIO CARIOCA, que todos os advogados interessados no dissídio compareçam em massa no TRT, pois segundo êle — «a presença dos mesmos é imprescindível para vitória da classe».

Tese brasileira: CIME deve universalizar-se

A delegação brasileira à XX Reunião do Comitê Intergovernamental para Migrações Européias, realizada em Genebra, conseguiu fazer vencer a tese da universalização do CIME, a qual, já em 1963, poderá ser objeto de uma proposta formal de nossa delegação, modificando-se a Constituição do organismo para permitir sua atuação fora da Europa.

Sustentou o chefe da delegação, embaixador Josué de Castro, que a Europa atravessa neste momento uma fase de prosperidade e oferece aos seus habitantes um mercado de trabalho antes inexistente. Assim, disse, o CIME deve interessar-se pelas correntes migratórias fora da Europa, ainda que os países envolvidos não sejam membros da Organização.

TRANSPORTE

Depois de informar que o Brasil foi reeleito para o Comitê Executivo e eleito para os de Finanças e Recursos, o sr. Josué de Castro frisou que foi examinado, no conclave, o problema do transporte dos emigrantes europeus para o Brasil, até então feito por companhias estrangeiras. Através de nossa representação, o problema foi encaminhado, com a inclusão de uma de nossas emprêsas particulares para o transporte da metade ou mais dos imigrantes procedentes da Europa.

FORMAÇÃO

Foi também aceita a tese de que se devem concretizar os projetos do govêrno paulista para a formação de líderes em colonização e núcleos de colonização mista, assunto que passou a fazer parte do programa de ação imediata do CIME.

Pronto o...

para decidir sôbre a posição dos trabalhadores ante o plebiscito de 6 de janeiro. Foi decidido o lançamento de um manifesto ao povo, apoiando o sistema presidencialista.

O documento concita os trabalhadores a votarem contra o Ato Adicional, porque êle representa "uma farsa que a reação tramou numa certa madrugada de agôsto para esbulhar a nação e, sobretudo, os trabalhadores, que haviam eleito o atual presidente da República".

JK desmente...

Lleras Camargo, com quem assumirá as suas funções de coordenador do sistema panamericano, com o objetivo de reformular a Aliança para o Progresso. Em seguida, voltará ao Brasil a fim de participar da campanha presidencialista.

— Sempre fui favorável ao plebiscito, sendo, por isso, destituídas de qualquer fundamento as versões de que estaria lutando pela supressão, pura e simples, do Ato Adicional. Depois de 6 janeiro, com o regime presidencialista que será reinstaurado, o presidente João Goulart tomará de certo as medidas necessárias e urgentes que a situação econômico-financeira do país reclama — concluiu o sr. Kubitschek.

Repeliu...

que êste último compareceu, na véspera.

HUMORISMO COMO ARMA

A afirmação do governador carioca de que se deveria também consultar o povo para saber se deveria ou não pôr fim à inflação, sôbre o abastecimento de arroz e feijão, se deveria mudar o comando militar e mais algumas afirmação de sentido jocoso, foi respondida pelo "premier" da mesma forma: "porque não se faz um plebiscitozinho para se saber se pode, ou não o governador vir para a televisão fazer graçinhas?"

Em resposta às declarações do governador, de que a crise que o país atravessava era, sobretudo, uma crise moral e que "bastava de molecagens", disse o sr. Hermes Lima que o govêrno a que preside não se constituía de moleque, que a crise que atravessamos é conseqüência da desvalorização crescente dos nossos produtos (primários) de exportação, dos quais dependemos fundamentalmente para sobreviver.

OS "BONZINHOS"

"Se o govêrno brasileiro é constituído de moleques, como afirma

Conclusões da 1.ª página

o nobre governador, também o são os dos demais países sul-americanos e os de tôdas as nações subdesenvolvidas que passam pela mesma crise que atravessamos, e que vem se agravando desde 1954 de forma espantosa".

"Os países bonzinhos" que êle diz estarem dispostos a nos ajudar, desde que tomemos juízo, parecem ser os que mais se interessam em não nos ver emergir da crise que nos avassala. Êstes países querem ser os nossos tutores e no gozar da forma e maneira que não lhes fira os interêsses".

A intriga de que o govêrno está minado de comunistas é uma manobra sórdida que visa conseguir despertar o espírito anticomunista das Fôrças Armadas. Acrescentou que o governador e o jornal "Estado de São Paulo", se atribuem a condição de porta-vozes da "democracia" para que, as Fôrças Armadas dêem um golpe militar contra o presidente João Goulart e instaurem no Brasil um govêrno de exceção.

ACÔRDO COM A POLÔNIA

Estranhou o governador que o recente acôrdo firmado entre os governos do Brasil e da Polônia, para a instalação, em Santa Catarina, da Usina temelétrica de São Jerônimo, tenha sido feito sem concorrência. O sr. Hermes Lima redargüiu dizendo que, nos acôrdos celebrados de govêrno a govêrno não é possível haver concorrências. O negócio foi dos mais vantajosos para o país. Pagaremos apenas os juros anuais de 3%, enquanto, nos convênios com os outros países, pagamos de 6,5 a 7% de juros.

solvermos os nossos problemas enquanto a SUMOC estiver nas mãos do sr. Otávio Bulhões e a Embaixada do Brasil nos Estados Unidos, sob a chefia do sr. Roberto Campos".

CGT VAI A JANGO

Após ligeira reunião que se realizou de portas fechadas no gabinete do ministro, que não permitiu a entrada dos jornalistas, o Comando Geral dos Trabalhadores resolveu designar os srs. Dante Pelacani, vice-presidente da CNTI; Humberto Menezes, presidente da CONTEC e Geraldo Matos, da Federação Nacional dos Ferroviários, — que viajarão hoje para Brasília — a fim de estabelecer contato com o presidente da República e lhe dar ciência de sua posição favorável à permanência do sr. Pinheiro Neto no Ministério do Trabalho.

ESCLARECIMENTOS

O deputado Raimundo Padilha, presidente da Comissão de Relação da Câmara está consultando os membros da Comissão sôbre a convocação do ministro do Trabalho e do primeiro ministro Hermes Lima que deverão prestar esclarecimentos sôbre a denúncia do sr. Pinheiro Neto".

FALA AGORA EM FMI

Depois de se ausentar do gabinete por 2 horas para conferenciar com um amigo que chegara de Brasília, o ministro Pinheiro Neto voltou ao Ministério e disse aos dirigentes sindicais que "essas manobras faziam parte de uma pressão econômica do Fundo Monetário Internacional para derrubar um por um dos ministros e terminar com o presidente João Goulart".

Alguns dirigentes sindicais adiantaram que o presidente João Goulart já havia telefonado várias vêzes para o sr. Hermes Lima pedindo que fôsse relevada a situação, mas o primeiro ministro continuava inflexível tendo mesmo declarado que "o fato estava consumado". mado".

Desastrosa...

vas ao ministro do Trabalho. Os fatos evoluiram ontem, quando o sr. Pinheiro Neto manteve contato com os trabalhadores, que chegaram a falar em greve geral.

SÓ EXONERADO

Apoiado na decisão — deflagrar greve geral em solidariedade ao pensamento do ministro do Trabalho — do Comando Geral dos Trabalhadores que estêve reunido até às últimas horas de ontem, no Palácio do Trabalho, o ministro João Pinheiro Neto não atendeu ao apêlo formulado pelo primeiro-ministro Hermes Lima que desejava sua exoneração espontânea.

Assegurando que só deixará o Ministério se fôr exonerado, pais não defende o cargo, mas suas idéias, o sr. Pinheiro Neto prometeu aos dirigentes sindicais de 7 Estados que confirmará suas declarações: "Não re-

Marinha...

pulsa dos estivadores já sindicalizados que viram na atitude do parente do sr. Herbert Levi, três aspectos nocivos.

1) a ilegalidade do ato;

2) a diminuição do trabalho e conseqüentemente da remuneração;

3) infiltração política de elementos chegados aos meios udenistas de São Paulo, uma vêz, que os novos "estivadores" — e na Marinha já se diz existirem provas disso — eram até funcionários públicos do Estado.

Por isso, os líderes sindicais resolveram, após várias negativas de conceder sindicalização aos seus novos 'colegas', apelar para as autoridades federais, o que foi feito já na gestão do sr. João Pinheiro Neto, uma vez que o problema vinha se arrastando há algum tempo sem solução. O ministro do Trabalho, com base na Consolidação das Leis do Trabalho, determinou que fôsse suspensa a concessão do delegado marítimo de Santos — função acumulada pelo capitão dos Portos. No dia 16 de novembro passado, para fazer valer sua decisão, o ministro do Trabalho enviou a solicitação ofício de n.º 1489 ao ministro da Marinha, pedindo que sua determinação fôsse cumprida e que, dentro do que o Regulamento das Capitanias de Portos, o chefe da Armada suspendêsse as matrículas dos elementos que não chegavam a ser exatamente estivadores. Foi exatamente isso que o almirante Pedro Paulo de Araújo Suzano fêz, com a ressalva de que os portadores de documentos hábeis poderiam continuar a exercer suas funções.

ENVIO DE TROPAS

A fim de resguardar os próprios federais e agindo como sempre vem sendo feito nessas ocasiões, o ministro da Marinha determinou ainda o deslocamento de um navio de guerra com pouco mais de 100 homens rumo a Santos. Isso foi feito, devido à eventualidade de distúrbios nas proximidades da orla marítima, considerada por todos os govêrnos estaduais como faixa federal, particularmente no caso de São Paulo. Logo após os fuzileiros navais lá chegarem, a situação se alterava fundamentalmente, uma vez que o Tribunal Federal de Recursos suspendera a liminar concedida por um juiz da Comarca de Santos, que concedera ordem judicial a um dos "estivadores", para ser sindicalizado em 48 horas.

"A suspensão da liminar encerrou a figor, os fatos. Tudo o mais é exploração política de fatos da rotina da vida dos portos" — explicaram as fontes da Marinha, após encerrar a narrativa de sua versão dos fatos.

URSS recusa...

mesma. O chefe da delegação soviética, Semyon Tsrapkin, disse que a proposta "aplicaria todo o mecanismo de contrôle exigido pelo Ocidente, criaria novos obstáculos e não tem sentido".

O chefe da delegação dos EUA, por seu turno, disse que a proposta dos neutros era "interessante", advertindo os soviéticos de que deviam modificar sua posição a respeito das inspeções, até que se conseguisse algum progresso quanto ao desarmamento. Afirmou, contudo, que os EUA jamais concordarão com uma suspensão sem contrôle dos experimentos nucleares, em face dos soviéticos terem violado o acôrdo anterior, de setembro do ano passado. (UPI-DC)

Rio terá...

(Conclusão da 3ª página)

por cento de risco de vida e outros 20 por cento de salário noturno. O curso é gratuito, e a primeira turma começou no início do mês passado. As aulas são noturnas para facilitar aos que já trabalham, e a inscrição, também gratuita, pode ser feita à sede provisória da ABV, na Rua Teodoro da Silva, 668, Vila Isabel.

Municipalistas serão recebidos por Jango

BRASÍLIA —

O presidente João Goulart receberá hoje, às 9 horas, prefeitos de diversos municípios, deputados federais e estaduais e diretores da Associação Brasileira de Municípios que se encontram desde ontem em Brasília, quando tratará com líderes municipalistas do pagamento das cotas dos impostos de renda e de consumo relativos ao exercício de 1962.

O deputado Dias Macedo (Ceará) levou os prefeitos ontem à Câmara Federal e convidou os demais parlamentares para êsse encontro com o presidente da República, tendo o deputado Osvaldo Lima Filho, ora no exercício da presidência da Mesa, assegurado o seu comparecimento e reiterado o convite feito pelo parlamentar cearense, para tratar de assunto que tão de perto diz respeito aos interêsses das Prefeituras brasileiras.

APOIO

Os srs. Almir Pinto e Fernando Pedrosa, vice-presidente e diretor-tesoureiro da ABM, acompanham e assistem os prefeitos que aqui chegaram, vindos de todos os Estados da Federação, mormente da região nordestina, apoiando, em nome da entidade nacional dos municípios a reivindicação junto ao govêrno federal.

"Estamos certos de que o presidente João Goulart, homem do interior como também o somos, compreenderá a grave situação em que se debatem as Prefeituras brasileiras e os compromissos já assumidos pelos dirigentes das municipalidades tendo em vista o recebimento dessas cotas, nesse fim de ano. O não pagamento ou o seu protelamento seria uma verdadeira calamidade para milhares de municípios brasileiros", disseram ao DC os diretores da ABM.

Vítimas

(Conclusão da 13.º Pág.)

tes já foram realizados para a apuração das causas.

SEPULTAMENTO

Na tarde de ontem foram sepultados quatro das vítimas do desastre ocorrido no Peru. Os corpos foram trasladados por um avião especial da VARIG, emprêsa proprietária do avião sinistrado.

Familiares dos desaparecidos, além de grande número de alunas do Colégio Sacre Coeur estiveram presentes, bem como um capelão que encomendou os corpos.

Pânico nos IAPs:

Pensões e salários em atraso: não há verba

O diretor-geral do Departamento Nacional da Previdência Social solicitou ao presidente João Goulart urgentes providências para que as autarquias não atrasem o pagamento de seus beneficiários e servidores, o que já vem se verificando em algumas instituições.

Pede o sr. Dante Pelacani que sejam depositadas no Fundo Comum da Previdência Social, até o dia 20 do corrente, dotações orçamentárias, totalizando Cr$ 26 bilhões, pois que a Lei Orgânica dispõe caber à União: responsabilidade de prover as despesas de pessoal e administração geral dos IAPs.

ACÚMULO DE ATRASADOS

Salientando que apenas Cr$ 5 bilhões, do montante de 31 bilhões, foram entregues, em 1962, aos Institutos pelo Tesouro Nacional, impedindo-os de efetuar em época própria os reajustamentos compulsórios de beneficiários e fazendo acumular-se os atrasados, o sr. Pelacani ressaltou: «é imperiosa a necessidade de providências por parte do Ministério da Fazenda para cessar com os justos reclamos das classes trabalhadoras.»

SEBASTIÃO JOSÉ FRANÇA DOS ANJOS — LUIZ LYRA — AYRTON CARVALHO JUNQUEIRA — RAFAEL JOSÉ FRANÇA DOS ANJOS — ALIF PALIS
ADVOGADOS
Escritório: Rua Senador Dantas, 117 — 14.º andar
Grupos 1431/32 — Telefone: 52-3372

Expresso São José de Viação Ltda.
LINHA: RIO DE JANEIRO A POUSO ALEGRE
Horários saídas do RIO DE JANEIRO, diàriamente às 6,00
Horários saídas de POUSO ALEGRE, diàriamente às 8,00
Seções da linha:
PIRANGUINHO
e SANTA RITA DO SAPUCAÍ
POUSO ALEGRE
Informações e passagens: E.R. M.P. guichê 30 — Tel. 43-6224

Expresso Real Ltda.
RIO-BRASÍLIA
Diàriamente: 7,30, 8,00 e 13,00 horas
Rodoviária: Guichê 34 — Fone: 23-9178
Encomendas: Av. Venezuela, 3 sobreloja
FONES: 43-6725 e 43-6726

APROVA O ATO ADICIONAL QUE INSTITUIU O PARLAMENTARISMO?
A 6 DE JANEIRO VOTE NÃO

Panorama Econômico NO BRASIL E NO MUNDO

Queda do café

A forte queda sofrida pelo mercado internacional do café teve violenta repercussão nos meios econômicos da Colômbia, segundo deu a conhecer o ministro da Fazenda sr. Carlos Sanz de Santamaria, durante uma exposição feita ao Parlamento colombiano.

O ministro declarou que a Colômbia possuía uma reserva de ouro nos Bancos dos Estados Unidos num valor de 40 milhões de dólares, mas que êstes 40 milhões desceram a 20 milhões, o que quer dizer a metade. Expressou a necessidade de medidas drásticas de economia em todos os setores do país, a fim de contrabalançar a perda no setor cafeeiro. (TRP-DC)

Transporte na GB

Na base das estatísticas referentes ao ano de 1961, quase três milhões de passageiros estão sendo transportados, diàriamente, pelas diversas espécies de veículos, na Guanabara; a saber: 643 bondes transportaram 550 mil passageiros, por dia; 1.451 ônibus 650 mil; 2.825 lotações 350 mil; 500 trens 800 mil; automóveis particulares, táxis e motocicletas 350 mil.

Vendas a prazo

Segundo estatística publicada na revista americana "Stores" as vendas à vista correspondem a 39,45% e as vendas a prazo a 60,55% do valor total das vendas efetuadas nas Lojas de Departamentos, nos Estados Unidos, sendo de 33,20% e 66,80, respectivamente nas lojas de menor porte.

A revista, analisando o problema dos salários de comissionados, frisa que as percentagens sôbre suas vendas devem manter correlação com o lucro bruto das respectivas mercadorias e não apenas basear-se no valor total das vendas efetuadas. A revista demonstra o absurdo que constituem comissões de 25% e 30% sôbre as vendas, como se verifica em determinados casos.

200 mil veículos

Dados recentemente computados permitem estimar a produção nacional de veículos, durante o ano em curso, em 196.700 unidades. De acôrdo com essa previsão será elevado para 671 mil o número total de autoveículos produzidos pelas 11 indústrias do setor instaladas no Brasil desde sua implantação, decorrente da criação do grupo executivo da indústria automobilística — GEIA. A produção estimada de 1962 apresenta um acréscimo de 35,1%, sôbre a de 1961, que foi de 145.605 unidades. De janeiro a outubro dêste ano saíram das fábricas brasileiras 156.410 veículos de tôdas as categorias, contra uma produção de apenas 119.131 correspondente a período análogo do ano anterior. No que diz respeito a carros de passageiros foram produzidos de janeiro a 31 de outubro de 62 nada menos que 67.845 unidades. Dêsse total 47% da produção coube à Volkswagen do Brasil, que lidera a produção dentro dessa categoria de veículos. A produção dessa emprêsa nos 10 primeiros meses de 1962 sobe a 43.801 automóveis dos tipos SEDAN, KOMBI e KARMANN-GHIA.

Centeio nacional

O centeio é cultivado apenas na Região Sul, onde em 1957 foram produzidas 18.830 toneladas, elevando-se a 19.510 no ano seguinte. Daí até 1961 manifestou pequena tendência decrescente. Segundo estimativa do Serviço de Estatística da Produção, do Ministério da Agricultura, em 1961 a colheita do centeio teria sido assim distribuída: Paraná, 12.140 toneladas; Santa Catarina, 4.570; Rio Grande do Sul, 2.230; e São Paulo 260, totalizando 19.200 toneladas, contra 19.260 no ano anterior e 19.470 em 1959.

Rodovias paulistas

AO ATINGIR neste ano as barrancas do Rio Paraná em três pontos distintos (além-Andradina, na BR 33, fronteiro à foz do Rio Verde e em Presidente Epitácio-Pôrto 15 de Novembro, na BR-34), o sistema rodoviário paulista adquire plena maturidade, não apenas na liderança nacional, como chega a aproximar-se dos Estados norte-americanos mais evoluídos no setor das estradas de rodagem.

Concluídas, assim, as radiais rodoviárias que ligam aos Estados Rio-Guanabara, Minas-Goiás-Brasília, Paraná-Extremo Sul e, já agora, com Mato Grosso, o Estado de S. Paulo necessita em sua atual formação rodoviária de outros parâmetros, já não estritamente provinciais, mas sobretudo interestaduais, indo ao ponto de enveredar por uma política de convênios não mais apenas dos tipos Estados-União e Estado-Municípios, mas principalmente Estado de S. Paulo-Estado Limítrofe, segundo estudo de "Conjuntura Econômica".

Não seria, pois, fora de propósito admitir que o Estado bandeirante passasse a destinar recursos próprios em investimentos interestaduais, dessa ou de outra natureza, julgados fundamentais à ação que naturalmente lhe cabe de núcleo do desenvolvimento nacional e latino-americano.

No atual Plano de Ação 1959-1963, foi programada a pavimentação de 3 mil quilômetros de rodovias, assim como a construção de outros 1.600 quilômetros, do Plano Rodoviário Estadual de 1951 — atualizado em 1958. A prioridade contemplou, especialmente, a construção e pavimentação das radiais-tronco e demais ligações de Classe I, visando ao entrosamento zonal do Estado e à interligação com as regiões brasileiras do Leste, Sul, Centro e Oeste.

Até afora, cêrca de 20 bilhões de cruzeiros, aproximadamente, já foram despendidos em tal programa, entre quotas estaduais do Fundo Rodoviário Nacional, dotações orçamentárias do Estado e da União, pedágio e rendas diversas. Os índices, inicialmente previstos, estão sendo superados em proporções que variam de 25 a 30%, esperando-se que até o fim do período ultrapassem, em média, o têrço excedente aos montantes fixados.

Terá, assim, S. Paulo, no início de 1963, diz a publicação de FCN previsivelmente 110 mil quilômetros de estradas de rodagem, dos quais 4 mil federais, 26 mil estaduais e os restantes 80 mil municipais. Do montante de 110 mil quilômetros, 20 mil estarão pavimentados (17 mil estaduais e três mil federais, inclusive a nova "S. Paulo-Curitiba", BR-2 e outros 60 mil deverão estar em condições de garantir tráfego permanente o ano todo.

Ferrovia do café

Engenheiros e técnicos franceses, de emprêsas especializadas, já estão procedendo a estudos para a eletrificação e ampliação de moderno sistema monofásico — que será o primeiro da América do Sul — para o trecho Curitiba-Paranaguá, da Rêde Paraná-Santa Catarina. Dentro de seus planos de melhoria essa ferrovia passará a contar neste mês com o concurso de 5 automotrizes no tráfego Maringá-Ourinhos, cada uma com capacidade para 90 passageiros e dispondo de sistema de ar condicionado.

Sindicato Nacional dos Oficiais de Náutica da Marinha Mercante

VISCONDE DE INHAÚMA, 64 — 2º ANDAR

EDITAL

Em cumprimento às determinações do senhor Presidente, são convidados todos os sócios quites, em pleno gôzo de seus direitos sociais, a comparecerem à Assembléia Geral Extraordinária a realizar-se no próximo dia 5-12-62 — Quarta-Feira — às 16 e 17 horas, em 1ª e 2ª convocações, respectivamente, com a seguinte ordem do dia:

1º — Leitura, discussão e aprovação da Ata da Assembléia anterior.

2º — Discutir e deliberar quanto à atitude a ser tomada pela classe em face de o Grupo de Trabalho ainda não haver apresentado qualquer solução para correção do problema da hierarquia salarial na Marinha Mercante.

Rio de Janeiro, 30 de novembro de 1962.

Renato Caldara — Secretário

Açúcar para E.U.A.

A produção brasileira de açúcar, nos 4 primeiros meses da safra 62/63, atingiu a 1.428.285 toneladas métricas contra 1.616.832 de período idêntico da safra anterior. Os Estados do Sul já produziram 64,2% de suas estimativas, enquanto os do Norte, com safra recentemente iniciada, manufaturaram apenas 5,6% do total previsto. Em relação ao ano passado houve um acréscimo de 17,6% no volume de exportações — 251.470 t. contra 213.792 — e de apenas 0,8% no consumo interno — 924.493 t. contra 917.178. Os Estados Unidos constituem o país que mais açúcar brasileiro importou de janeiro a setembro/62, com 3.702.633 sacas de 60 kg, seguido do Japão, com apenas 351.420 sacas, Vietnam do Sul, Coréia do Sul, Uruguai, Canadá e Bolívia.

Estradas e pontes . . . .

Em solenidade realizada na sede do Sindicato Nacional da Indústria da Construção de Estradas, Pontes, Portos, Aeroportos, Barragens e Pavimentação, foi empossada a nova diretoria daquela entidade de classe, composta pelos engenheiros: Marco Paulo Rabelo, presidente; Alvaro Brandão Cavalcanti, vice-presidente, José Collagrossi Filho, diretor secretário; e José Amarante de Oliveira, diretor tesoureiro.

Apresentando um relato das atividades da antiga Diretoria em final de mandato e saudando os novos dirigentes sindicais, falou o seu presidente, o engenheiro Haroldo Cecil Poland.

À cerimônia estiveram presentes vários representantes de firmas associadas e vários convidados.

Capital estrangeiro

Somam a 9,7 milhões de dólares os capitais estrangeiros entrados no Brasil pelo regime da Instrução 113 da SUMOC, de janeiro até outubro do corrente ano. A maior parte daquela importância foi investida na indústria automobilística e, dentro dêste setor, na Wolkswagen do Brasil. Dentro do plano de expansão desta emprêsa, anunciado recentemente pelo dr. F. W. Schultz-Wenk, seu diretor-superintendente, a SUMOC registrou um investimento de 5 milhões de dólares (20 milhões de marcos) para aplicação naquela indústria.

Mercados e Cotações

MOEDAS

Abriu, ontem, o mercado de câmbio livre em condições calmas, com o Banco do Brasil e os demais bancos vendendo o dólar a Cr$ 475,00 e a libra a Cr$ 1.333,990 e comprando a Cr$ 460,00 e a Cr$ 1.289,564, respectivamente. Fechou inalterado. No mercado de câmbio manual o dólar-papel regulou, na abertura, a Cr$ 745,00 para venda e a Cr$ 735,00 para compra; no paralelo, a Cr$ 735,00 e a Cr$ 725,00, respectivamente. Fecharam calmos e paralisados.

Câmbio Manual

Abertura:

Dólar papel	745,00	735,00
Paralelo	735,00	725,00

Fechamento:

Dólar papel	745,00	735,00
Paralelo	730,00	725,00

Câmbio Livre

O Banco do Brasil afixou as seguintes taxas de câmbio livre:

	Venda Cr$	Comp. Cr$
Dólar	475,00	460,00
Libra	1.333,990	1.289,564
Franco francês	97,185	93,886
Franco belga .	9,574	9,248
Lira	0,768	9,397
Libra irlandesa	1.260,741	1.225,085
Libra chinesa .	1.333,990	1.289,564
Coroa sueca ..	92,055	88,918
Coroa dinam. .	65,766	63,365
Coroa norueg. .	66,714	64,377
Peseta	8,123	8,636
Escudo	16,768	16,100
Franco suíço ..	110,295	106,582
Schilling	18,620	17,802
Pêso argentino	3,610	3,036
Pêso uruguaio .	45,125	41,400
Marco	119,035	115,046
Florim	132,145	127,742

Dólar Convênio

O Banco do Brasil cotou o dólar de Convênio da Rússia a Cr$ 460,00 para compra e Cr$ 475,00 para venda. Nos outros convênios o dólar vigorou à Cr$ 437,00 e às Cr$ 452,00 respectivamente.

O dólar fiscal foi fixado a .... Cr$ 471,40.

Mais cotadas

Sid. Nacional	2.500,00
V. do Rio Doce, port.	9.250,00
Belgo Mineira	6.580,00
Brasileira de Petróleo Ipiranga	860,00
Mesbla	860,00
Kibon	960,00
Docas de Santos port, ...	300,00
Petróleo União, pref.	1.080,00

MERCADORIAS

Café

Com as cotações inalteradas e em posição calma, funcionou, ainda ontem, o mercado de café disponível. Os possuidores deram ao tipo 7 a base anterior de Cr$ 600,00 por 10 quilos e durante os trabalhos não houve vendas. Fechou inalterado.

Entradas: 9.287 sacas, sendo 839 pela Leopoldina e 8.448 pela estrada de rodagem. Embarques: não houve. Existência: não houve. Café despachado para embarques: 165.118 sacas.

Açúcar

O mercado de açúcar funcionou, ontem, em condições firmes e com as cotações inalteradas.

Entradas 21.700 sacos sendo .. 2.200 do Estado do Rio; 9.500 de São Paulo e 10.000 de Pernambuco. Saídas: 10.000. Existência: .. 137.110 sacos.

Algodão

O mercado de algodão em rama, regulou, ontem, em condições estáveis e com as cotações inalteradas.

Entradas: 709 fardos, sendo 295 do Rio Grande do Norte e 414 do Ceará. Saídas: 200. Existência: 14.669 fardos.

VALORES

A Bôlsa de Valores estêve, ontem, sem maior atividade, não se registrando negócios de importância nos papéis em evidência. Sem alteração e calmas funcionaram as apólices da União, as estaduais e municipais. As ações bancárias permaneceram inalteradas.

Cotaram-se em alta as ações das Companhias Docas de Santos portador, Mesbla, Kibon, Siderúrgica Nacional, Brasileira de Petróleo Ipiranga, Belgo-Mineira, Vale do Rio Doce portador, com as demais sem alteração. Venderam-se, durante os pregões, 30.435 títulos, rendendo Cr$ 174.226.174,00.

Foram vendidas letras de câmbio na importância de Cr$ 108.087.548,00.

Apurações do M. F. mostram:

Café perdeu o têrço do seu valor de cinco anos atrás

O Ministério da Fazenda apurou que as exportações brasileiras de café, nos últimos sete meses do corrente ano, foram vendidas por valor 35% inferior ao das exportações realizadas há cinco anos passados. As estatísticas referentes às vendas brasileiras de café nos últimos 10 anos indicam a paulatina queda do produto, tanto no seu aspecto quantitativo, quanto no nível da renda obtida.

As vendas aos Estados Unidos indicam uma situação especialmente séria, uma vez que êsse é o principal mercado comprador do café brasileiro. As estatísticas indicam que enquanto em 1959 foi exportado para o consumo estadunidense, um total de mais de 10 mil sacas no valor de 436 milhões de dólares, em 1962, tudo indica que êsses números não serão atingidos.

54% DO TOTAL

Em 1962, até o mês de julho, ao preço médio de US$ 40,00 a saca, exportamos 8.887 milhares de sacas de café em grão que totalizaram cêrca de 354 milhões de dólares, isto é, 54% do valor total da exportação brasileira no mesmo período.

A participação do café em grão no total das exportações, embora apresentando no decorrer do período algumas oscilações, assinala uma tendência decrescente em virtude de maior concorrência de outros produtos na pauta brasileira de exportações.

NA EUROPA

Por outro lado, constata-se que o mercado europeu para o café brasileiro não se tem deteriorado no mesmo ritmo observado com o produto nos Estados Unidos. Entretanto, também há perda de substância, uma vez que em 1959 as vendas foram de mais de seis milhões de sacas e e 1962 caíram para menos de quatro mil sacas. O mesmo ocorreu com o valor que passou, nesse período de 251 milhões de dólares para 151,5 milhões de dólares.

Situação financeira é grave mas não caótica

"Não concordo com os alarmistas que vivem a argüir com o cáos para definir a situação econômico-financeira do país, embora a presente conjuntura apresente sinais de extrema gravidade. Prefiro acreditar que os bons brasileiros saberão encontrar a trilha que permita a esta Nação alcançar o destino de grande potência que tudo lhe indica".

Foi o que declarou ao programa "Homens e Negócios", o deputado Max da Costa Santos, quando situou a co-responsabilidade das elites das classes conservadoras no aprofundamento da atual crise que, a seu ver, ameaça transformar o país em um vulcão em chamas.

DOENÇA E REMÉDIO

Examinou o parlamentar trabalhista alguns dos remédios apontados para a recuperação das finanças nacionais, reportando-se especialmente àquela frequentemente reclamada que preconiza a contenção drástica das despesas de custeio da União. Disse a respeito:

"Quer-se com isto que o Estado deixe de empregar centenas de milhares de brasileiros e venha a dispensar outros tantos já admitidos no enorme aparelho burocrático. Entretanto, tal solução seria pior que a própria doença, posto que agravaria a situação social com o surgimento de milhões de desempregados. O Estado, num país subdesenvolvido como o Brasil, desempenha um papel notòriamente assistencial e isto é um fato econômico inelutável. Para modificá-lo é mister atacar as causas do atraso que embaraçam a marcha da industrialização, pois sòmente a criação de oportunidades de emprêgo e trabalho na área da produção ensejará o deslocamento de milhares de pessoas do aparelho estatal para as indústrias ou outros setores produtivos. Fora disso, tudo o mais é demagogia ou má fé".

PLANEJAMENTO

Advogou para tanto o estabelecimento de um planejamento global de economia que torne possível a utilização de todos os fatores técnicos e financeiros já existentes no país ou que se venham a formar, com vistas a um intenso investimento de recursos na infra-estrutura e na estrutura econômica nacional.

"Assim — afirmou —, teremos em breve aumentado substancialmente a produção interna, ao lado da liquidação dos privilégios dos latifundiários e agentes do capital estrangeiro realmente espoliador, com o que a nação verá desafogada a atual pressão social. Diminuído o empreguismo no Estado e, por consequência, elevada a taxa de ocupação na produção, o mercado interno se expandirá e a moeda readquirirá nôvo valor, melhorando as demais condições da economia do país. Para fazer, porém, tudo isso, é indispensável coragem e determinação, elementos que, infelizmente, o deputado não está encontrando no govêrno ou nas elites. Mas ainda espera que ambos disso se dêem conta e promovam a expansão da atividade econômica, evitando a deflagração de um processo revolucionário violento e destruidor".

Crescente o uso do cheque

Em decorrência das medidas adotadas pelo Banco do Brasil, a vulgarização do uso do cheque vem registrando uma evolução ascencional, tendo sido compensados no mês de setembro último 6.336.692 cheques num montante superior a 1 trilhão 69 bilhões e 300 milhões de cruzeiros.

No mesmo mês de setembro no ano passado, o número de cheques compensados cifrara-se em 5.350.837, correspondentes a uma quantia de 685 bilhões 602 milhões de cruzeiros.

COMPARAÇÃO

O movimento de compensação, realizado através de 220 Câmaras de Compensação em todo o país, acusou no mês de setembro do corrente ano, estabelecidos confrontos com o mesmo mês do ano passado, os seguintes acréscimos: de 985.855 unidades no quantitativo dos cheques compensados; e de 410.737 milhões de cruzeiros no total monetário.

MOVIMENTAÇÃO

As Câmaras de Compensação que apresentaram, em setembro, maior movimentação foram as seguintes: em São Paulo, 3.253.953 cheques, para 561.842 milhões de cruzeiros; na Guanabara, 1.223.835 cheques, para Cr$ 249.867 milhões; e em Minas Gerais, 557.319 cheques, para .... Cr$ 55.055 milhões.

O movimento em Brasília foi de 36.196 cheques, no montante de 3.642 milhões de cruzeiros.

SINDICATO NACIONAL DOS OFICIAIS DE MÁQUINAS DA MARINHA MERCANTE

Sede própria: Avenida Rio Branco, 20 11.º pvto.
Endereço Telegráfico: PROPULSOR — Tle.: 23-1092

EDITAL DE CONVOCAÇÃO

ASSEMBLÉIA GERAL EXTRAORDINÁRIA

De ordem do sr. Presidente, esta Secretaria convoca a todos os associados quites a comparecerem à ASSEMBLÉIA GERAL EXTRAORDINÁRIA, a realizar-se no dia 5 de dezembro de 1962, quarta-feira, às 16 e 17 horas, respectivamente, em 1.ª e 2.ª convocações, a fim de serem tratados os seguintes assuntos:

1) Leitura, discussão e aprovação da Ata da Assembléia anterior;
2) Discussão e deliberação sôbre a atitude a ser tomada pela classe, em face de o GRUPO DE TRABALHO ainda não haver apresentado qualquer solução para correção do problema da HIERARQUIA SALARIAL;
3) Solução sôbre o aumento de mensalidade, de acôrdo com a proposta aprovada na última assembléia.

Rio de Janeiro, 30 de novembro de 1962.

HÉLIO JOSÉ DOS SANTOS LOPES
Secretário

VIAÇÃO REAL MINEIRA DE ÔNIBUS LTDA.

Av. Venezuela, 27 — S/224 — Tel.: 43-1662

LINHA:
RIO-TEÓFILO OTÔNI (MG)
DIARIAMENTE
Saída do Rio de Janeiro — Às 14 horas
Saída de Teófilo Otôni — Às 8 horas

LINHA:
RIO-VITÓRIA DA CONQUISTA-POÇÕES (BA)
Saída do Rio às segundas e quintas às 7,45 horas
Saída de Poções às segundas e quintas às 7,00 horas

Venda de Passagens — Praça Mauá — Guichê 32
TEL.: 23-9113 — R. 2

RAIO-X Dr. Victor Côrtes

Exames radiológicos em residências
TOMOGRAFIAS
Diàriamente das 8 às 11 e das 14 às 17 horas
RUA ARAÚJO PÔRTO ALEGRE
9.º andar — Tel.: 22-5330

PETRÓLEO BRASILEIRO S. A.

A PETRÓLEO BRASILEIRO S/A — PETROBRÁS — avisa aos portadores dos certificados de recolhimento referidos no art. 15 da Lei n.º 2.004, de 3-10-53, que, durante o corrente mês de dezembro, estarão suspensas as substituições daqueles certificados pelas correspondentes Obrigações ao Portador.

Transportes marítimos

e seus problemas

Um cataclismo se aproxima

AS verdades simples e práticas são infelizes como tôdas as coisas modestas; não se impõem à admiração de ninguém, e os olhos dos sábios passam sôbre elas quase sempre em uma ruga irônica.

Nossa existência e nossa vida está tôda subordinada a uns tantos princípios elementares de critério que poucos observam por hábito e muitos desprezam; se alguém os recorda ou chama para êles a atenção recebe sempre em adjetivo banal; mas a arte da vida assenta sempre sôbre tais banalidades e as desordens da sociedade e dos homens resultam do seu esquecimento. Assim voltamos a nossa banalidade a salvação do transporte marítimo brasileiro; antes vamos porém colocar aqui três números: Em 1960 transportamos por água 7.650.000 toneladas; por rodovias 96.427.000 toneladas; por ferrovias, .. 46.550.000 toneladas.

Apesar de têrmos presente que em nosso país todos dizem, repetem e proclamam que a nossa situação é de extrema e angustiosa crise, ninguém no govêrno ainda propôs solução, nem indicou direção para casos como êste; o que temos assistido é o próprio govêrno criticar também vez por outra tal estado de coisas.

Isto ocorre no momento que possuímos orgãos como a Comissão de Marinha Mercante com proporções e despesa de mistério para publicar boletins, aumentar fretes e de tempo em tempo realizar uma concorrência para compra ou venda de navios, concorrências essas às vêzes bastante tumultuadas.

O único órgão vivo e atuante que é o Sindicato Nacional das Emprêsas de Navegação parece ser olhado com desconfiança quando se manifesta; a mesma desconfiança que cada um reserva para um gato que puxa a sua sardinha.

Mas ocorre que das manifestações públicas dêsse Sindicato pode cada um separar panorama e remédio, e acontece que os panoramas pintados poderiam, se não fôssem verdadeiros, merecer contestação.

Não aparecem nem contestação nem ecos; é como se estivessem falando na face da lua; as palavras se perdem, os números se apagam e não acontece nada, e quando alguém do govêrno vem a público é para abordar outros assuntos como se ninguém houvesse dito, nada, como se tudo estivesse bem no navio.

A Comissão de Marinha Mercante também nada diz, não apresenta solução alguma nem dá conselhos ou sugestões a ninguém e tudo se passa como se ela nada tivesse com a história.

O que estará acontecendo? Este silêncio estranho, fiquem todos certos, não é bom para o Brasil, não é bom para o govêrno, não é bom para os armadores e também não é bom para os operários; uma atividade em crise e na eminência de explodir não irá beneficiar ninguém e pensa em transferir para as costas do Tesouro o ônus de uma exploração industrial das proporções da nossa cabotagem, na situação em que ela se encontra, e com a máquina administrativa do govêrno será por certo um cataclismo, e um cataclismo para o qual ninguém se preparou.

TUDO VERTICAL: A SUPER SEDE E A VALORIZAÇÃO!

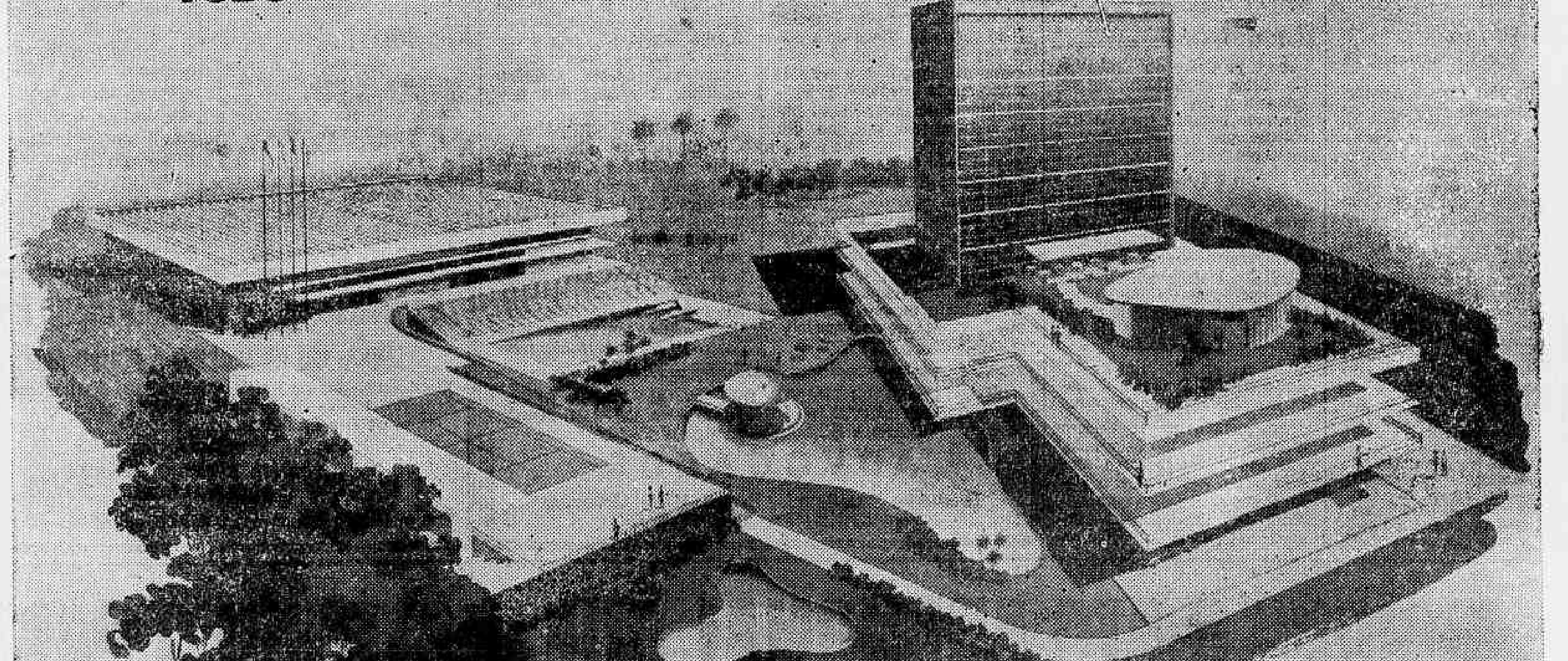

Subscreva hoje mesmo seu Título Patrimonial de Sócio-Realizador do CANTO DO RIO F.C.
Cr$ 45.000,00 em prestações de apenas
Cr$ 1.500,00
mensais, devolvidos em satisfação e multiplicados pela valorização!

Subscrições de Títulos: na Sede do CANTO DO RIO F.C.
e nos Postos de Vendas e nos Representantes Autorizados
Rua Visconde do Rio Branco, 701 — Telefone 2-2039 — Niterói

O CANTO DO RIO SE AGIGANTA

UM PALÁCIO VERTICAL PARA AS ATIVIDADES SOCIAIS!
Jardim de Inverno-belvedere sôbre a Baía da Guanabara - Restaurante - Salão de Festas - Cinema e Teatro - Biblioteca - Discotéca-auditório - Departamento Médico - Salão para jogos - Fisioterapia

UM VERDADEIRO STADIUM PARA A PRÁTICA DE ESPORTES
Ginásio para 2.000 pessoas - Volei - Bola ao Cesto - Futebol de Salão - 4 Vestiários - Conjunto de Piscinas: de dimensões olímpicas, de recreação e infantil - 2 Quadras de Tênis - Quadras auxiliares para Volei e Bola ao Cesto - Playground

MILHÕES EM PRÊMIOS PARA OS SUBSCRITORES
Inclusive 3 automóveis Renault-Dauphine 0 km - o primeiro já agora em dezembro, pela Loteria Federal de Natal (1.º prêmio)

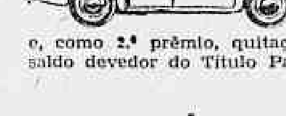

e, como 2.º prêmio, quitação completa do saldo devedor do Título Patrimonial!

uma realização
santapaula melhoramentos s.a.
Pioneira na América Latina em empreendimentos de caráter social

DC no Estado do Rio

DC nos Clubes

R. DE MELLO

Vila Laje apresentou desfile de elegantes

Com invulgar sucesso, o Vila Laje apresentou à sociedade gonçalense, na noite de sábado, as suas 10 senhoritas elegantes de 62, sob o som do excelente conjunto «Serenedear's», em uma noite de rara inspiração, agradando a todos os que lá compareceram.

Desfilaram nessa noite de requintada elegância as srtas.: Rosimar Vieira dos Santos, Neuzimar Rangel, Sueli Tavares, Stelze Rangel, Eda da Silva Marins, Marília Leitão, Teresinha Medeiros, Nourimar Soares de Melo, Léa Teixeira Gomes, Repira Medeiros e Janete de Paula. O «mestre de cerimônias» foi o conhecido cronista Luís Vivas.

Na ocasião, foi oferecido, às desfilantes, diplomas, entregues por altas personalidades que se fizeram presentes.

Estêve presente à reunião do Vila a «Senhorita Estado do Rio», Ione Garcia dos Santos.

Os parabéns do DC ao jovem diretor-social Anastácio Duarte, por oferecer aos associados do Vila Laje aquilo que êles realmente merecem.

CARNAVAL NO FLUMINENSE

O Fluminense de Natação e Regatas apresentou mais um grito de carnaval contando com a animação da totalidade do quadro social. E compareceram a srta. Sônia Costa Neves, Marilene Araújo Machado e a rainha do clube, srta. Neuâir Araújo. Os jovens de Conceição de Macabu, Adelmo do Amaral Gabriel e Gilberto Santana Gabriel, meioso "jururu".

ANIVERSÁRIO

Aniversariou, domingo o sr. Orlando Wolf, 2.º tesoureiro do Gragoatá. Embora um pouco atrasado, aqui ficam os votos de felicidade desta colunista.

"OFF-SIDE"

● O DIÁRIO CARIOCA que está comandando a promoção de "Senhorita Modêlo 62", programou para o dia 21 de dezembro o encerramento dêste certame, que será efetuado no clube Central, ao som do Conjunto de Francavila.

● O Luís Vivas, cronista social de "O São Gonçalo", lançou as Dez Elegantes de São Gonçalo, sentimos que a escolha foi a melhor possível. "Ao Vivas as nossas vibrações".

● A linda menina, Maria Lúcia Moura Arruda, aniversariou dia 2.

● Recebemos da professorinha Adélia, da sociedade de Miracema, um convite para o baile de sua formatura, que será realizado, nos salões do Aero Clube, abrilhantado por "Guimarães e seu Conjunto", da boate Fred's do Rio de Janeiro.

● A "Senhorita Modêlo 62", Rosimar Vieira dos Santos está dando um verdadeiro "show" de passarela, em seus desfiles, para o que está sendo muito convidada.

● O Fluminense ofereceu aos seus associados, no domingo, um "esquenta" do carnaval misterioso, a animação foi o ponto alto.

● O filho do ex-governador Celso Peçanha, o Celsinho, está fazendo alarde de sua fortuna, pois o menino está gastando muito em seus noitadas, de "filho de papai".

● Quatro elementos do jornal, assim que terminou o baile do Vila Laje, empreenderam verdadeira maratona, vindo, a pé, desde o Vila Laje até Niterói. O motivo foi uma aposta, para ver como anda o preparo físico dêstes jovens.

● A srta. Elisabete Lima Duda desistiu do amor, em favor da passarela. E só...

Sueli Tavares, "Senhorita Modêlo" do Vila Laje, que sábado desfilou na festa "Elegantes na Passarela"

Pedida ao TRE a sustação da posse de Tenório Cavalcanti

O jornalista Maurício Hill, de UH, deu entrada, ontem, no Tribunal Regional Eleitoral do Estado do Rio, de um recurso pedindo que seja sustada a diplomação do sr. Tenório Cavalcânti, reeleito deputado federal no último pleito. Ao recurso, impetrado, ontem, às 16 horas, estão anexos diversos documentos e certidões de processos-crimes em que o deputado de Caxias está envolvido, destacando-se os homicídios contra o delegado Albino Imparato, Bereco e Homero de Carvalho, além de farta documentação que foi colhida pelo repórter quando êste realizou a sua série de reportagens sôbre "Baixada Fluminense, Nordeste Sem Sêca".

O recurso do jornalista Maurício Hill impugnando a diplomação e a posse a 31 de janeiro próximo do deputado Tenório Cavalcânti visa a possibilitar que a Justiça comum venha a julgá-lo por seus inúmeros crimes, que continuam impunes graças as imunidades parlamentares que sempre gozou o seu autor, mandato que muitas vêzes conseguiu falecendo da fraude eleitoral.

LOUCO E ASSASSINO

No seu recurso, o profissional da imprensa frisa que o deputado Tenório Cavalcanti é *inelegível*, afirmando que "até agora, as imunidades parlamentares hão impedido que seja cumprido o seu inexorável destino. Insta que isso não mais se verifique, porque, até a presente data, a deputação federal jamais foi, para êsse candidato, o instrumento de defesa do povo, ou das instituições democráticas, sendo apenas o veículo de que se serve para, mistificando, continuar em sua nefasta trilha de sangue e fraude".

Mais adiante, o jornalista frisa que o sr. Tenório Cavalcanti, ao convidar o povo, como fêz, na edição da "Luta Democrática" de 26-10-62, para "subir as escadas do Palácio do Ingá", quando já se sabia derrotado, demonstrou insanidade mental ou quis levar o povo à confusão geral e ao anarquismo.

Política no E. do Rio

BATALHA JUDICIAL PELO GOVÊRNO EMPOLGA ESTADO DO RIO DE JANEIRO — Os meios políticos e jurídicos do Estado do Rio concentram suas atenções na batalha judicial em tôrno do govêrno fluminense, iniciada pelo sr. Tenório Cavalcânti, que impugnou a diplomação do governador eleito, ministro Badger Silveira, alegando sua inelegibilidade.

O Partido Social Trabalhista, que apresentou a candidatura Tenório Cavalcânti, recorreu contra o relatório da Comissão Apuradora do TRE, na parte em que declara eleito o sr. Badger Silveira, assinalando que até hoje não foi publicado o acórdão do Tribunal Superior Eleitoral relativo ao seu registro como candidato.

Pretende o Partido Social Trabalhista que não sejam contados os votos atribuidos ao candidato petebista, para o efeito de se declarar vitorioso o sr. Tenório Cavalcânti, segundo colocado no pleito para governador.

É impressão dominante nos círculos fluminenses a de que o vice-governador eleito, sr. João Batista da Costa, será chamado ao exercício do govêrno, se até 31 de janeiro não estiver solucionada a controvérsia entre os srs. Tenório Cavalcânti e Badger Silveira.

TRIBUNAL ELEITORAL DECIDE HOJE: VAI EXAMINAR RECLAMAÇÃO — Encerrou ontem o prazo para a apresentação de reclamações contra o relatório da Comissão Apuradora designada pelo Tribunal Regional Eleitoral.

A Comissão Apuradora se reunirá, hoje, sob a presidência do desembargador Braz Felício Panza, para examinar as impugnações apresentadas, inclusive a do Partido Social Trabalhista contra a diplomação do governador.

O Tribunal Regional Eleitoral deverá apreciar, amanhã, as conclusões da Comissão Apuradora, oportunidade em em que decidirá se o ministro Badger Silveira deve ou não se diplomado.

Fontes ligadas ao T.R.E. informaram que os Juízes daquela Côrte se mostram vivamente preocupados com o problema, pela gravidade e implicações jurídicas de sua decisão, seja ela qual fôr.

oOo

PARTIDOS NA EXPECTATIVA: CESSARAM ENTENDIMENTOS! — Os partidos não envolvidos diretamente no pleito judicial se mantêm na expectativa, aguardando a decisão da Justiça Eleitoral sôbre a quem deve ser entregue o govêrno fluminense.

Em virtude da semelhança de siglas, houve quem atribuisse ao Partido Social Democrático a iniciativa da impugnação do sr. Badger Silveira, quando a medida foi adotada pelo Partido Social Trabalhista, que patrocinou a candidatura Tenório Cavalcante.

Um porta voz do Partido Social Democrático disse que a direção pessedista tem se limitado, até agora, a acompanhar o curso dos acontecimentos, sem se envolver diretamente no problema.

Observou-se, entretanto, que foram paralisadas pràticamente as conversações que vinham sendo mantidas com o sr. Badger Silveira em tôrno da composição do govêrno, para que se esclareça, primeiro, a dúvida suscitada quanto à sua diplomação.

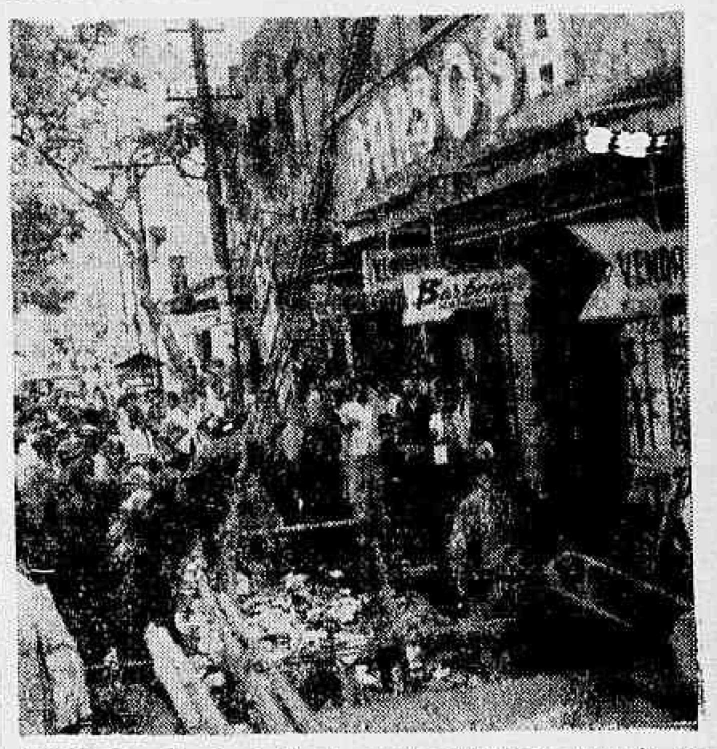

Incendiado "O Barbosa Camizeiro"

NITERÓI — Um incêndio de grandes proporções destruiu, na tarde de ontem, a camisaria "O Barbosa Camizeiro", localizada na Rua Visconde do Uruguai, e só não se tornou mais grave graças à intervenção dos empregados daquela loja. Os prejuízos, com a destruição parcial das mercadorias, foi calculado pelo seu proprietário, sr. José Lacerda Barbosa, em mais de dez milhões de cruzeiros. O incêndio começou no depósito da loja, em virtude de um curto-circuito nas suas instalações elétricas. Como sempre, o Corpo de Bombeiros de Niterói, não logrou êxito em sua tarefa, em que pese o trabalho dos "soldados do fogo", prejudicados pela falta d'água e condições técnicas

Ruas de Niterói serão decoradas para Natal

NITERÓI — A Prefeitura de Niterói em cooperação com o comércio da cidade, vai ornamentar, para o Natal, as Ruas da Conceição, Avenida Amaral Peixoto e Coronel Gomes Machado, destinando para isso, uma verba de 600 mil cruzeiroos. A decoração já está sendo preparada na Seção de Próprios e Reparos da Municipalidade.

Os detalhes referentes a colaboração do comércio niteroiense, foram, ontem, debatidos entre os srs. Rubem Moreira Leite e Alberto Guerchon, presidentes, respectivamente, do Sindicato dos Lojistas de Niterói e do Clube dos Diretores Lojistas. Também participou da reunião, o sr. Vicente Garrido, responsável pela promoção da chegada de Papai Noel. Os comerciantes darão total apoio à campanha de ornamentação das vitrinas, promovida pelo Clube dos Diretores Lojistas.

A CHEGADA

De acôrdo com o que ficou estabelecido na reunião acima, Papai Noel chegará a Niterói no próximo dia 10 do corrente, às 17 horas, na Avenida Amaral Peixoto. Os promotores estão estudando a possibilidade de trazer o "bom velhinho" de helicóptero ou de camelo.

O concurso de vitrinas terá também o apoio da municipalidade, que premiará o decorador vitorioso bem como a respectiva loja. O Clube dos Diretores Lojistas e o Sindicato da classe estão pedindo aos comerciantes que mantenham as fachadas dos seus estabelecimentos iluminadas, devendo o comércio funcionar no período de 3 a 10 do andante, das 8 às 22 horas e aos sábados até às 18,30 horas.

200 milhões para Distribuição gêneros: Baixada

NITERÓI — O primeiro-ministro Hermes Lima assinou decreto destinando 200 milhões de cruzeiros para serem aplicados na distribuição de gêneros alimentícios, a preço de custo, em vários municípios da baixada fluminense. Os municípios a serem beneficiados são os de Niterói, São Gonçalo, Itaguaí, São João de Meriti, Nova Iguaçu, Nilópolis e Magé.

Nova greve de energia elétrica poderá ser deflagrada no E. Rio

NITERÓI — Nova greve de energia elétrica poderá ser deflagrada nas próximas horas, agora atingindo os municípios servidos pela Companhia Brasileira de Energia Elétrica e pela Ibero-Americana, motivada pela recusa do Ministério de Minas e Energia em baixar a portaria que possibilitará às emprêsas cumprirem o último acôrdo salarial firmado com seus empregados.

O ministro de Minas e Energia propôs retirar a gratificação de 15 mil cruzeiros, como condição para publicar a portaria. Os trabalhadores, entretanto, não querem abrir mão dessa vantagem que foi e poderá ser novamente causa de greve geral — disse o sr. José Aquino de Santana, presidente do Sindicato da classe.

TELEGRAMA

Foi enviado um telegrama ao presidente João Goulart, ao "premier" Hermes Lima e ao governador Carvalho Janoti, os trabalhadores anunciaram o firme propósito de paralisar todos os serviços, caso perdure o impasse.

O presidente do Sindicato dos Trabalhadores de Energia Elétrica, está mantendo conversação com o ministro do Trabalho para que chegue a uma conclusão rápida e justa.

Informou ainda, que haverá uma Assembléia, hoje, para colocar os trabalhadores a par do que ficou resolvido nos entendimentos mantidos ontem.

Pais de alunos protestam contra Liceu: só 150 vagas

NITERÓI — Quase se registrou ontem um tumulto no Liceu Nilo Peçanha, quando centenas de pais de alunos mostraram sua contrariedade pelo fato de só existirem apenas 150 vagas para 600 candidatos a novos alunos do colégio. Ontem realizou-se a prova de Português, a primeira dos exames de admissão.

Circularam ontem pelo Liceu, notícias de que o exame dêste ano ia ser dos mais severos, com o objetivo de reprovar de saída numerosos candidatos para atenuar o problema da falta de vagas. Tais notícias deram motivo a que numerosos pais de alunos formulassem o seu protesto, provocando confusão no interior do estabelecimento de ensino.

MAIS VAGAS

Vários pais de alunos ouvidos pela reportagem do DIÁRIO CARIOCA, disseram que compareceriam no Palácio do Ingá, com a finalidade de pedir ao governador mais vagas no Liceu Nilo Peçanha Ninguém tem dúvidas de que o exame será mesmo mais difícil e muitos dos que passarem com boa média não terão chance de serem aproveitados.

A inflação de alunos filhos de pais ricos, alguns até de deputados, motivou também revolta entre numerosos pais de alunos, que não compreendem como sendo o Liceu um colégio do Govêrno, os filhos de ricos ocupem o lugar daqueles que não têm condições de educar seus filhos.

PROVAS ORAIS

A maioria dos alunos está receosa das provas orais, quando se espera funcione a "guilhotina" para eliminar dezenas de estudantes que em outras oportunidades teriam admissão certa no Liceu. Isso sem falar no "pistolão" político que êste ano deverá ter uma atuação superior à dos anos anteriores, cortando tôdas as possibilidades dos alunos pobres.

Igrejas não aceitam pedidos de missas desde setembro

NITERÓI — Substituindo o arcebispo de Niterói enquanto Dom Antônio de Almeida Morais Júnior participa do Concílio Ecumênico em Roma, monsenhor Antônio Macedo, governador em exercício do Arcebispado da Capital fluminense, disse que desde setembro não pode aceitar encomenda de missas para novembro e dezembro, meses muito procurados pelo ofícios em ação de graças por formaturas de colégios e faculdades.

Explicou o monsenhor que Niterói só dispõe de 40 padres para atender as solicitações dos milhares de fiéis, carência que se observa em todo o país, havendo necessidade de se procurar e estimular as vocações sacerdotais.

Este ano segundo o vigário da Catedral de Niterói, multiplicaram-se as solicitações de missas para o mês de dezembro, principalmente para o dia 17, data fatídica para centenas de famílias, enlutadas com o pavoroso incêndio do "Gran Circus Norte Americano".

JORNAL PROMOVERÁ MISSA

Para que muitos mortos no incêndio do circo não fiquem sem missa porque há falta de padres em Niterói, o informativo radiofônico "Grande Jornal Fluminense" vai promover uma solene missa-campal no local da tragédia, que será um lenitivo para muitas famílias que não puderam encomendar os ofícios religiosos em sufrágio da alma dos entes queridos que pereceram na catástrofe.

Apesar de a Basílica de N. S. Auxiliadora só contar com 13, um sacerdote salesiano vai celebrar a missa campal como prometeu o Padre Daniel Bissoli, diretor do Colégio Salesiano de Santa Rosa. "Não será fácil — afirmou — mas tudo faremos para que um de nós possa celebrar tão pretendida missa, pois nossos mortos — por melhores que tenham sido em vida — não podem prescindir do feito reconfortador de nossas orações".

SIMBOLISMO SERÁ EXPLICADO

É pensamento da direção do "Grande Jornal Fluminense" convidar um "Salesiano para explicar o significado de cada peça das vestes do sacerdote, o andamento da missa e o simbolismo de tôdas as partes do altar, que será montado em cerimônia tão rápida quanto expressiva, para que os presentes entendam o sentido cristão do ato religioso.

Flagrantes do DC

ASSISTÊNCIA JURÍDICA DA C.I.S. AOS TRABALHADORES — Por Portaria do atual presidente da Comissão do Impôsto Sindical, dr. Válter Campos, foi criado o Serviço de Assistência Jurídica aos Trabalhadores, que vêm atendendo, diàriamente, nos interessados, das 11 às 16 horas, no Palácio do Trabalho.

Essa incumbência foi confiada a um grupo de advogados servidores do quadro daquêle órgão do Ministério do Trabalho, sem acesso ou criações de novos cargos, ou nomeações de previlegiados. Foram utilizados, nesse mister, advogados de alto gabarito, onde pontificam os nomes dos drs. José Aureliano Boff, Fernando Dias Martins, Jorge Leitão da Cunha, José Odilio Leal, Eurico Sodre Viveiros de Castro, Flávio Sussekind e outros.

Digna de todos os louvores a iniciativa do dr. Válter Campos, restando no entretanto, que S. Sa. faça funcionar êsse serviço em outros Estados, onde a C.I.S. possa utilizar advogados de seu quadro de funcionários, tal como aqui no Estado do Rio de Janeiro, onde poderá ser entregue a um de seus funcionários, lotado no Setor de Niterói, que poderá atender aos trabalhadores fluminenses.

SANCIONANDO O ORÇAMENTO PARA 1963 — O governador Carvalho Janoti sancionou o Orçamento para 1963, aprovado há dias pela Assembléia. A receita está fixada em Cr$ 28.979.420.800, e a despesa em Cr$ 28.117.372.275,00.

Para prover o deficit previsto, o chefe do Executivo ficou autorizado a realizar operações de crédito até o limite máximo de 3 bilhões de cruzeiros. A maior despesa prevista é com a Secretaria de Educação: Cr$ 5.628.638.000,00; a menor, com a Secretaria do Interior e Justiça: Cr$ 168.050.948,00.

FUNCIONÁRIOS DO TRIBUNAL DE JUSTIÇA RECEBERÃO AUMENTO A PARTIR DESTE MÊS — O presidente do Tribunal de Justiça, desembargador Luís Miguel Pinaud, fêz um apêlo ao governador Carvalho Janotti para que mande publicar no "Diário Oficial", com urgência, a lei que reestrutura os vencimentos do funcionalismo daquela Côrte. Desejo o desembargador-presidente o aumento seja pago ainda êste mês.

Como se sabe, o aumento para o pessoal ao Judiciário foi aprovado há dias pela Assembléia e vigorar a partir da publicação. Pela nova lei, os contínuos passarão a perceber Cr$ 30.000,00, e os desembargadores Cr$ 58.000,00.

CÂMARA DE NITERÓI E O "PANAMA" — O vereador Flávio Palmier da Veiga condenou "autêntico panamá" a criação de inúmeros cargos de Inspetor de Trânsito aprovada na madrugada de sábado pela Câmara de Niterói. Classificou a mensagem do prefeito de "válvula de escape" pela qual o sr. Dalmo Oberlander "poderá nomear a população inteira".

Durante a última sessão ordinária da Câmara de Niterói resolveu o funcionalismo municipal, com mínimo de 21 mil e teto de 50 mil cruzeiros. Na mesma ocasião foi aprovado o Orçamento para 1963, estimado em Cr$ 1.340.000.000,00.

CONSTRUÇÃO DO PALÁCIO DA CULTURA — O governador Carvalho Janotti doou à Fundação do Ensino Secundário, de acôrdo com deliberação legislativa, uma área situada na Praça da República, em Niterói, nas cercanias da Assembléia, para construção do "Palácio da Cultura", obra que deverá estar concluída no prazo de 4 anos.

Reclassificação vai ser aprovada pelo PTB: RJ

NITERÓI — O líder do PTB, sr. Joadélio Codeço, informou ao DC que o seu partido aprovará, o plano de Classificação de Cargos do Funcionalismo fluminense, concordando com o pagamento integral dos aumentos a partir de 1º de janeiro.

Esclareceu o sr. Joadélio Codeço que a bancada trabalhista apresentou emenda propondo o pagamento parcelado, para evitar o risco de atraso nos vencimentos do funcionalismo, nos primeiros meses do próximo ano.

Essas informações foram transmitidas durante mesa-redonda do informativo "Grande Jornal Fluminense", que teve como entrevistado o sr. Mário Quaresma de Moura, ex-secretário de Administração Geral, e secretário-executivo da Comissão incumbida de elaborar o Plano de Classificação.

Disse o sr. Mário Quaresma de Moura que o objetivo da comissão, aprovado pelo govêrno, foi reenquadrar as diversas classes de servidores, e impedir que continue a porta aberta ao empreguismo e às medidas individuais, que só tumultuam a vida administrativa e os quadros burocráticos do Estado.

O sr. Mário Quaresma destacou as disposições que vedam ao Poder Executivo continuar criando ou transformando, ao seu arbítrio, funções de extranumerários, bem como a proibição de nomear provisórios, categorias que só existe na burocracia fluminense.

Nova tabela para a carne em Niterói

NITERÓI — O gabinete da COAP informou que deverá ser apresentada, esta semana, uma nova tabela de preços de carne verde, observando que o tabelamento será feito de comum acôrdo com os marchantes.

O preço da carne atualmente, está liberado.

Impugnação de deputados diminuirá as bancadas

NITERÓI — Entendidos em assunto eleitoral informaram que a impugnação de candidatos eleitos para Câmara Federal ou a Assembléia Legislativa, poderá determinar a diminuição das bancadas dos respectivos partidos.

Acolhida a impugnação pela Justiça Eleitoral, os votos atribuídos aos candidats impugnados serão considerados nulos e deduzido da legenda, com o que cairia o quociente partidário. Isso fêz com os candidatos de um mesmo partido se desinteressassem de impugnar correligionários, interessados agora em propor reclamações com o objetivo de aumentar as respectivas bancadas, com a diminuição das outras.

Estão sendo anunciados recursos contra a diplomação de pelo menos um candidato eleito a deputado federal e 9 deputados estadual, sendo 7 por vinculação ao Partido Comunista e três por não haverem se afastados dos cargos que ocupam.

Até agora, entretanto, apenas o sr. Carlos Quintela, segundo suplente da UDN, apresentou impugnação contra os seus correligionários José Cerqueira, deputado eleito, e José Romero, primeiro suplente, ambos por não haverem se afastado, no prazo legal, dos cargos de prefeito.

Govêrno executa esquema para atender políticos

NITERÓI — Em substituição ao "Panamá" que vetou atendendo ao clamor público, o govêrno está executando esquema que visa a atender principalmente nos deputados que não lograram se reeleger no último pleito.

Como primeira parte do esquema, foram aposentados os srs. Mário Guimarães, Consultor Jurídico, e Oliveira Rodrigues, procurador fiscal. Na vaga dêste último, foi readaptado o deputado Miguel Couto Neto, que exercia as funções de inspetor de Estatística Fiscal. O deputado Câmara Tôrres, que é bacharel em Direito, foi readaptado como consultor Jurídico, na vaga do sr. Mário Guimarães, abrindo oportunidade para que o deputado Luís Guimarães, da UDN, seja aposentado como consultor técnico da Secretaria de Educação. Tão logo o sr. Luís Guimarães se aposente, o sr. Câmara Tôrres retornará ao seu antigo cargo na Secretaria de Educação, abrindo uma vaga de Consultor Jurídico que será provida por algum dos atuais deputados.

Notícias dos Municípios

SUL FLUMINENSE

Por JOÃO SILVEIRA

CAMERANO QUER MELHORAR — O nôvo prefeito de Barra do Piraí, sr. João Antônio Camerano, está tentando congregar tôdas as fôrças possíveis do Município, em tôrno do Executivo Municipal, com o intuito de trazer progresso para a cidade.

SERENO INVICTO

A equipe de futebol do Sereno, entidade esportivo-carnavalesca de Barra do Piraí, empatou com o forte esquadrão do Sider F.C. da cidade de Barão do Juparanã. A rapaziada serenista formou com a seguinte constituição: Todinho, Colombo e Botequim, Valença, Valença e Ivo, Celson, Luís Carlos, João, Dedinho e Jorge de Sousa. Os tentos do Sereno foram assinalados por Luís Carlos e João Com êste empate o time do Sereno continua invicto.

BADGER IRÁ A RIO CLARO

Segundo as informações recebidas do "staff" do ministro Badger Silveira, governador do Estado do Rio, S. Exa. estará presente no próximo dia 6 em Rio Claro, participando do encontro promovido pelo prefeito local, e no qual tomarão parte vários prefeitos do Sul do Estado. O encontro será realizado no Hotel Fazenda da Grama.

CHIESSE CONTINUA FIRME

Apesar de tôdas as campanhas injustas feitas contra o sr. João Chiesse Filho (prefeito de Barra Mansa), o chefe do Executivo continua firme e deixará a Prefeitura com tôdas as dívidas pagas e um saldo.

OSVALDO SEGUIRÁ AUGUSTO

O sr. Osvaldo Rodrigues, eleito prefeito de Resende, continuará tôdas as obras planejadas pelo sr. Augusto de Carvalho, atual prefeito. Como se sabe, Osvaldo foi secretário de Augusto durante a atual gestão, e está a par de todo o movimento da Prefeitura, o que lhe possibilitará continuar o bom govêrno empreendido pelo atual prefeito.

SUCESSO DO WINDSOR

O Conjunto Windsor, de Barra do Piraí, continua conseguindo grande sucesso na excursão que vem fazendo pelos Estados do Brasil. O conjunto musical barrense no momento está se exibindo na Televisão de Pernambuco.

SAQUAREMA — A Câmara de Vereadores de Saquarema deixou de aprovar a mensagem de aumento do salário-família, o 13.º mês e um abono de 4 por cento para os servidores municipais. As novas melhorias propostas pelo Executivo elevariam as despesas em 19 milhões de cruzeiros. O orçamento votado para 1963 é de 13 milhões de cruzeiros.

ITAPERUNA — O secundarista Arlete Lichotti foi o vencedor do concurso de oratória promovido pela Federação dos Estudantes de Itaperuna, colocando-se em 2.º e 3.º lugares, respectivamente, Maria da Penha Godinho e Celso Sodré. O mais jovem secundarista, inscrito no certame, Augusto Larin, de 14 anos, obteve menção honrosa.

TERESÓPOLIS — O governador Carvalho Janoti transformou, em lei, projeto votado pela Assembléia autorizando o chefe do Executivo a abrir o crédito especial de cêrca de 74 milhões de cruzeiros relativos a desapropriações de imóveis em Teresópolis.

RIO BONITO — Os intelectuais riobonitenses apoiaram o movimento literário denominado Maratona Política, cuja finalidade é incentivar e divulgar os escritores fluminenses. A iniciativa é do nôvo presidente do Clube de Poesia, sr. Leir Morais.

CANTAGALO — Realizou-se na cidade o I Encontro Regional de Dirigentes Cenegistas, congregando professores e membros dos setores de Cantagalo, Duas Barras, São Sebastião do Alto, Trajano de Morais e Nova Friburgo, com a presença dos srs. Felipe Tiago, fundador da CNEG, e Eurico Ferreira da Costa, administrador Regional da Campanha.

Durante o conclave debateu-se, principalmente, o pagamento do salário-aula do professor, o recebimento de verbas e a maior integração dos setores na luta pelo ensino gratúito, assuntos que serão levados ao Conselho estadual da CNEG.

S. GONÇALO — Moradores dos bairros da Lagoinha, Pachecos, Barracão, Monjolos e outros estão revoltados com a atitude de determinados elementos que arrancam os canos de abastecimento de água da região.

RIO CLARO — O diretor-geral do Serviço Nacional de Assistência aos Municípios comunicou ao vice-prefeito eleito de Rio Claro, sr. Oduvaldo Vasques, que um representante do SENAM participará do "Encontro de Prefeitos Eleitos do Sul Fluminense", depois de amanhã, dia 6.

NILÓPOLIS — Dois menores, um de 12 e o outro de 16 anos, foram detidos em flagrante quando tentavam furtar estabelecimento comercial de Nilópolis. A polícia encontrou, no bôlso de um dêles, alguns "dólares" de maconha. As crianças foram encaminhadas ao Juizado de Menores de Nilópolis.

NOVA IGUAÇU — Informa-se de Nova Iguaçu que o prefeito Arruda Negreiros fechou a Procuradoria, a fim de evitar a entrada de procuradores e funcionários, sem explicar a razão do seu gesto.

Por outro lado, o prefeito eleito do município, sr. Aloísio Pinto de Barros, informou ao DC que a despesa com o funcionalismo, no ano que vem, será de 127 milhões de cruzeiros. Disse não saber onde buscar o dinheiro.

MACAÉ — A Câmara de Macaé deixou de aprovar, por falta de quorum, o Orçamento para 1963. A proposta orçamentária acusava um deficit de 28 milhões de cruzeiros. Em sessão anterior, os vereadores aprovaram aumento de 70 por cento para todos os servidores da Municipalidade.

CAMPOS — A Associação das Damas de Caridade de Campos vai promover Bingo de Natal, dia 7, no Ginásio do Automóvel Clube Fluminense, com 22 prêmios a serem sorteados, em benefício do ambulatório médico daquela instituição assistencial.

PETRÓPOLIS — A equipe de juvenis do Botafogo, campeão carioca, jogará dia 8 em Petrópolis, contra o quadro do Corrêas, bicampeão petropolitano de futebol.

Periscópio

1 O sr. Atanagildo Ferraz, companheiro de chapa do sr. Badger Silveira, nas últimas eleições, já foi convidado para exercer as funções de Secretário de Educação e Cultura, no próximo govêrno. O convite colocou por "água abaixo" muitas pretensões.

●

2 Por ato do atual chefe do Executivo Estadual, o deputado Couto Neto foi transferido do cargo de Inspetor de Estatística Fiscal para Procurador Fiscal, em vaga aberta com a aposentadoria do sr. Raul de Oliveira Rodrigues.

●

3 Anotem bem: o sr. Francisco Simão, atual chefe da Divisão de Administração da Prefeitura de Niterói, continuará no cargo que ocupa. Falam que o sr. Sílvio Picanço já formulou o convite.

●

4 Existe um movimento na Prefeitura de Niterói, no sentido de imprimir uma batalha judicial contra a reestruturação, aprovada pela Câmara dos Vereadores, numa "madrugada-fantasma". Motivo: a Mensagem do prefeito de Niterói favoreceu parte de funcionários e os outros ficaram "a ver navios".

●

5 O desembargador Pache de Farias, presidente da Associação dos Magistrados Fluminense, vem tentando, há dias, uma solução amigável para o caso do recebimento da gratificação de 20%, a que têm direito os juízes da 1a. Instância. O desembargador vai, diàriamente, à Secretaria de Finanças, onde o seu titular nega-se a pagá-la, o que obrigará o sr. Pache de Faria a impetrar, com seu advogado, [illegible] Mandado de Segurança.

●

6 O [illegible] deputado estadual, pela legenda do PST, sr. João Cabral, solicitou, ao Tribunal Regional Eleitoral, a impugnação da diplomação dos candidatos, ditos comunistas: Aristóteles de Miranda Melo, Elzo Ramalho, Afonso Celso Nogueira, Francisco Alves, José Antônio Silva e Romeiro Júnior. O solicitante tem em seu poder vasto material que prova a ideologia dêsses candidatos, inclusive uma carta do sr. Luís Carlos Prestes.

●

7 Também o sr. Alair Pereira, primeira suplente de deputado federal, pelo Partido Social Progressista, vai recorrer ao Tribunal Regional Eleitoral, contra os candidatos Adão Pereira Nunes e Demistócledes Batista, defendendo a mesma tese: a ideologia dos candidatos.

Calor provoca insolação e desidratação

NITERÓI — O calor está provocando desidratação e insolação, principalmente em crianças, na capital fluminense. O Hospital Antônio Pedro vem atendendo uma média diária de três crianças vítimas de desidratação. Nos últimos dias, o nosocômio atendeu também quatro casos de insolação.

Segundo médicos, os primeiros sintomas de desidratação são diarréia e vômitos. A criança deve ser medicada imediatamente. A Secretaria de Saúde, por sua vez continua a recomendar o uso de roupas leves, banho de mar sòmente até às 10 horas, líquidos em quantidade e o mínimo de alimentos gordurosos.

Bumachar dirigirá o Monte Líbano
Cachorro acontece no 'coq' Vigiani

SOCIEDADE — Jean Pouchard

O SR. Albert Bumachar deverá ser o candidato de conciliação dos dois grupos que dividem o Monte Líbano, nas próximas eleições para presidente do clube em questão. Terá o apoio também do comendador João Jabour, que é o "papa" do ML.

•

O EX-"PREMIER" Tancredo Neves pregando o presidencialismo, sábado, na feijoada do Copa.

•

UMA conhecida senhora de nossa sociedade comentando "Oto Lara Rezende ou Bonitinha, mas Ordinária": "No início foi como se eu tivesse levado uma bofetada no rosto... Depois gostei". Nélson Rodrigues pode se considerar consagrado depois dessa afirmação.

•

O BRIGADEIRO Francisco Corrêa Melo vai para a chefia do Estado-Maior da Aeronáutica.

•

DOMINGO, fui assistir "My Fair Lady" e fui obrigado a fazer o que quase todo mundo já fêz: aplaudir de pé. Só que não há quem agüente o Carlos Gomes sem refrigeração e o número de moleques que rondam a Praça Tiradentes. Quando saí do teatro tinham esvaziado os quatro pneus do meu carro.

Em recente recepção, vemos as senhoras Benjo Arbib e Carlos Teixeira Neto

A "NOITE Romana" no Iate Clube terminou num "rififi" dos diabos. E como jogaram romano na piscina...

•

CINCINATO Braga, Abelardo Jurema, Alberto Sued, Benê Nunes, Geraldo Garcia, Enelda na animadíssima feijoada do "Piaf".

•

O DEPUTADO Roland Corbisier fêz as pazes com a sra. Sandra Cavalcânti com quem não falava há mais de um ano.

•

A SOCIEDADE está de luto com o falecimento do sr. Joaquim Sales, pai do sr. Aloísio Sales.

•

SEXTA-FEIRA, teremos um jantar-dançante no Iate Clube em benefício da "Obra do Berço". Um grupo de senhoras de nossa sociedade funcionam como "patronesses" do acontecimento: Lady Wallinger, sra. Lopo Coelho, sra. Carlos Eduardo Lima Rocha, sra. Alvaro Bezerra de Melo, sra. José Willemsens Jr., sra. Ivo Pitanguí, sra. Luís Severiano Ribeiro, sra. Ondina Portela Ribeiro Dantas, sra. Edmundo Barbosa da Solva, sra. Mauro Joppert, sra. Tude Lima Rocha e outras.

•

HOJE, a inauguração da exposição de Genaro de Carvalho na Petite Galerie.

•

O SENADOR José Cândido Ferraz circulando em São Paulo.

•

SUCESSO completa o "Desfile Bangu" de sábado no paulistano Esporte Clube Pinheiros.

•

A SRTA. Magda Pfrimer, "Miss Brasília 60", voou ontem para o Haiti, a fim de representar o nosso país no concurso de beleza do Festival Pan-Americano de Turismo.

•

O CASAL Dante Vigiani recebeu um grupo de amigos para retribuir convites. Entre os presentes o "premier" e sra. Hermes Lima (êle ainda aborrecidíssimo por ter que manter a perna engessada), sr. e sra. Gonçalves Lima (êle é o filho do "premier"), sr. e sra. Carlos Cortina, sr. e sra. Otacílio Gualberto, sr. e sra. Ataíde Lopes, sr. e sra. Luís Sousa Sampaio e outros. O famoso El Deilhaun, cachorro do Afaganistão e detentor de várias medalhas, fêz questão de tomar parte do acontecimento. A marquesa Cattaneo Adorno foi o "show" da reunião sambando com o seu simpático marido.

•

ISABEL Pons está se preparando para acontecer com uma exposição de gravuras na Galeria Relêvo.

•

POR hoje é só. Tenho certeza de que com a experiência da "Noite Romana", a diretoria do Iate Clube terá que começar a bolar festas exclusivamente para os seus associados. (Tchau).

•

A "BOUTIQUE Regina", que será inaugurada hoje à tarde, vai lançar uma "bossa-nova" no gênero (cada freguês terá direito a uma dose de uísque). A loja tem como responsáveis as sras. Vilela Marques, Eunice Magalhães e Leile Bonfim. A nova casa de modas fica na Rua Barão do Flamengo.

•

ENTRARAM em tráfego domingo os novos carros Automotrizes da Central do Brasil, que farão o percurso Rio-São Paulo em apenas 7 horas. As automotrizes são dotadas de todo confôrto e com um serviço de restaurante internacional e ainda para maior confôrto, os passageiros são servidos por môças espectaulares. Horário de partida: 17 h.

Botafogo comemorará fusão
Melo Tênis homenageou crônica

NOS CLUBES — Nelson Jorge

A GRANDE festa do próximo sábado será a comemoração do vigésimo aniversário da fusão do Botafogo F. C. com o C. R. Botafogo, quando o atual Botafogo de Futebol e Regatas oferecerá aos seus associados e convidados um elegante baile de gala com a orquestra de Steve Bernard. Traje: casaca ou "smoking", não sendo permitido "summer". Início às 23 horas.

O MELO E A CRÔNICA

A RECEPÇÃO que a diretoria e associados do Melo T. C. ofereceu à Crônica Social da Guanabara especializada em clubes foi realmente a mais simpática já oferecida à nossa classe. A tradicional hospitalidade do jovem clube da Leopoldina foi motivo dos mais sugestivos elogios dos nossos confrades, bem como o valioso presente ofertado (um relógio de ouro) que atesta o carinho e a consideração com que é recebida a imprensa naquele grande clube. O sr. Modesto Rodrigues, assim como o patrono Álvaro da Costa e o sr. José Dias promoveram uma festa sem uma falha, dessa e espetacular orquestra de Sílvio Mazzuca até a beleza das graciosas associadas do clube, tudo era majestoso. Êste colunista, por indicação dos demais colegas presentes, agradeceu a gentileza do clube assim como introduziu em seu pequeno "speech" alguns trechos da carta do confrade Jorge Guilherme que, impedido de comparecer, foi representado pelo sr. Juarez Rocha. Da crônica compareceram cronistas e "cronistas" e anotamos entre os nossos reais colegas os confrades Haroldo Damasio, Rui Pôrto, Artur de Carvalho, Luís Carlos, Sílvio Mendonça, Braga Filho, Sergius Silva, Avelino Freitas, Alberto Matos, Roberto Silva e José Moreno, presente também o jornalista Luís Bayer, que recebeu homenagem especial do clube em pauta. Anotamos entre os convidados o presidente do Riachuelo e senhora Hugo Pereira, sr. e sra. Elço Maia (Botafogo), sr. Ernesto Laranjeiras (diretor do Cinzano), sr. Hélio Alves da Silva, sr. e sra. Antônio Adelino, sr. Juarez Rocha, e muitos outros. Domingo publicaremos reportagem completa no DC-Revista.

Grajaú Country recebeu

FOI muito bonita e concorrida a festa que o Grajaú Country realizou na última sexta-feira para ofertar à senhorita Carmem Lúcia Rocha de Almeida o prêmio que fêz jus por sua vitória no concurso "Rainha da Primavera dos Clubes Cariocas" como sua representante. Amanhã comentaremos a festa e domingo daremos maiores detalhes no DC-Revista.

Bossa-Nova em transportes

ENTRARAM em tráfego, domingo, os novos carros Automotrizes da Central do Brasil, que farão o percurso Rio-São Paulo em apenas 7 horas. As Automotrizes são dotadas de todo confôrto e com um serviço de restaurante internacional, e ainda para maior confôrto, os passageiros são servidos por môças elegantes e bonitas. Horário de partida: 17 horas.

Rápidas

O "REVEILLON" do "Bem" deverá ser um dos mais concorridos da ZS. — "Kings Archer", um dos melhores uísques nacionais, vai colaborar na festa dos melhores que será realizada por êste colunista e o confrade Jorge Guilherme. — O Minerva foi o primeiro clube a enviar votos de Boas Festas. — Feliz Ano Nôvo. Agradecemos e retribuímos a todos os componentes do movimentado clube. — Muita gente considerou a srta. Denise Rocha Almeida magra e feia na festa do Grajaú Country; os maiores elogios foram dirigidos à sua irmã Carmem. — Almoçando num dos mais elegantes restaurantes da Barra da Tijuca o simpático casal Max Gomes Hermann acompanhados de seu genro, sua filha Carmem Marina e uma sobrinha. — Juarez Rocha e sua noiva Denise Molinaro almoçando a famosa feijoada do "Texas". — O senhor José Dias deverá ser eleito por unanimidade o melhor diretor social do ano. Seu clube — Melo — ofereceu a mais movimentada e melhor programação social da Guanabara. — Uma das mais simpáticas jovens em circulação nos clubes da cidade é a morena Suely Vaz Geraldo. — Devemos viajar para Vitória na próxima quarta-feira. — Por hoje é só. O calor está horrível...

Nélson Jorge, quando, em nome da crônica social, agradecia as homenagens recebidas. Na foto de Antônio Adelino, vemos ainda o presidente Modesto Rodrigues, srta. Carmem Lúcia (Rainha da Primavera dos Clubes), sr. Álvaro Costa Melo, srta. Sueli Vaz Geraldo (Rainha da Primavera do Melo) e sr. Agostinho do Passo

O rádio

ESPETÁCULOS — Mister Eco

AS FILMAGENS de "Gimba" estão sendo efetuadas no Morro da Mangueira. Para lá se dirigem, tôdas as manhãs, o diretor Flávio Rangel, sua equipe e seus artistas, o sol escondido ainda.

Flávio Rangel se integrou no morro, é querido por sua gente e já tem um certo porco assado prometido para comemorar o término da película. Porco que, segundo diz o promitente, há que ser roubado, pois, em contrário, não terá maior significação. O seu legítimo dono, entretanto, também tomará parte na festa.

O diretor de "Gimba" está impressionado com os ladrões do morro. Não são ladrões comuns. Roubam com bom humor, fazendo com que os lesados, muitas vêzes, fiquem menos tristes.

Num barraco — conta Flávio Rangel — o rádio, como todo rádio do morro, ficava ligado noite e dia, sem parar. O rádio estava colocado no quarto, aberto a todo volume, enquanto que a família, mulher e filhos, não saía da cozinha. O rádio dava cobertura ao barraco e a boa parte do morro.

Dias e dias, um criolão mal encarado estudou a maneira de roubar o rádio. O rádio dava sopa, sòzinho no quarto, quarto que tinha uma janela sempre escancarada. O diabo é que, quando desligasse o rádio, iria chamar a atenção de tôda a família. Uma pena. Um rádio tão bonitinho, tão potente, pedindo, por favor, para ser roubado. O criolão pensava. Punha-se a namorar o rádio de longe, arquitetando um plano.

Naquele dia, três horas da tarde, quando uma novela arrancava lágrimas da mulher e das crianças, o rádio parou.

Deu defeito! — disse a mulher.

Vamos lá dentro ver! — acrescentou uma das filhas, a mais crescidinha.

Antes, porém, de se encaminharem para o quarto, o rádio voltou a falar, com uma voz muito grossa:

— Aqui nóis termina nossas irradiação de hoje, prometendo vortá amanhã, se Deus quisé...

E o criolão levou o rádio.

ROSINDA ROSA
Rumo à praia que o calor está de pedir biquíni

JULGAMENTO POPULAR

O concurso das músicas carnavalescas do próximo ano, de acôrdo com os luminares do Departamento de Turismo e da Ordem dos Músicos, terá julgamento popular. Êsse julgamento será feito através de cartas que o público deverá remeter para uma estação de rádio, dando o seu voto nas músicas pràviamente selecionadas. Serão vitoriosos, assim, os sambas e as marchas cujos compositores tiverem maior capacidade de enviar cartas e não se duvide se alguns escritórios epistolares forem instalados na cidade.

REVEILLON NO COPA

A DIREÇÃO do Copacabana Pálace está tomando providências para que o seu tradicional *reveillon* repita o êxito dos anos anteriores, para tanto já tendo contratado dez orquestras num total de cento e dez músicos e onze cantores. O grande *reveillon* do Copa abrangerá o Golden Room, a boate Meia-Noite e todos os salões.

O CHATO

APÓS cinqüenta dias de tranqüilidade, os receptores de televisão voltaram, domingo último, a contar com a figura sinistra do governador, xingando, ameaçando e vendo fantasmas. Geni, diligente funcionária do forno e do fogão cá de casa, protestou: "Que homem chato, patrãozinho! Quer mudar para o Chico Anísio? Eu prefiro o macaco Azevedo..."

MAIS ELZA

A TEMPORADA de Elza Soares no Bon Gourmet, com Os Cariocas, Baden Powell e conjunto musical de Astor, prevista para dez dias, foi prorrogada pela terceira vez, o que bem atesta o agrado do espetáculo. Enquanto isto, continuam as negociações entre Flávio Ramos e Carlos Machado, para que êste ceda o bailarino e coreógrafo Lennie Dale, a fim do mesmo lançar naquela boate a Dança da Bossa Nova, num *show* produzido por Aloísio de Oliveira.

CADÊ A POLÍCIA?

VÁRIAS pessoas que foram assistir a "My Fair Lady", noite de domingo, ao saírem do Teatro Carlos Gomes encontraram os seus automóveis, cêrca de trinta, com todos os pneus vazios. Além dos anormais que fazem da Praça Tiradentes o seu quartel-general, grupos de vagabundos se postam à porta dos teatros cometendo tôda a sorte de tropelias, sem que apareça um só policial. No caso dos automóveis a omissão das chamadas autoridades competentes é mais grave, sabendo-se que naquela praça está localizada a Diretoria do Trânsito.

Faça contratos

ASTROLOGIA — Prof. Mirakoff

HOJE, 4-12-1962 (têrça-feira) — Quarto-crescente, às 9h0m. Pode viajar pela manhã. Pode fazer contratos e consultar médico, dentista ou advogado.

ACONTECERÁ HOJE AO LEITOR:

A seguir passamos a transmitir as possibilidades felizes ou não para todos com horas e números felizes.

PARA OS NASCIDOS:

ENTRE 22 DE DEZEMBRO E 20 DE JANEIRO — (Capricórnio) — Insucessos nos amores, mas boas relações no setor financeiro. 8, 9 e 10; 45, 56 e 66 (horas e números).

ENTRE 21 DE JANEIRO E 18 DE FEVEREIRO (Aquário)
Novos rumos no campo social e político. Não faça mudanças. 6, 8 e 9; 88, 89 e 100 (Horas e números).

ENTRE 19 DE FEVEREIRO E 20 DE MARÇO (Peixes)
Pode viajar e fazer novos programas. Fuja dos amigos aparentes. 6, 8 e 10; 56, 66 e 76 (horas e números).

ENTRE 21 DE MARÇO E 20 DE ABRIL (Áries)
Não faça compras apressadas e busque novos campos financeiros. 6, 9 e 11; 45, 55 e 56 (horas e números).

ENTRE 21 DE ABRIL E 20 DE MAIO (Touro)
Encete negócios financeiros e conquiste novos rumos sociais. 5, 8 e 11; 15, 56 e 76 (horas e números).

ENTRE 21 DE MAIO E 20 DE JUNHO (Gêmeos)
Mude de amigos e não sonhe em demasia. 8, 9 e 14; 56, 67 e 78 (horas e números).

ENTRE 21 DE JUNHO E 20 DE JULHO (Câncer)
Seus problemas não terão solução satisfatória mas seus casos terão soluções surpreendentes. 5, 9 e 13; 44, 45 e 67 (horas e números).

ENTRE 21 DE JULHO E 22 DE AGÔSTO (Leão)
Ansiedade por problemas financeiros e preocupações com os amores. Não faça gastos desnecessários. 7, 8 e 9; 34, 44 e 56 (horas e números).

ENTRE 23 DE AGÔSTO E 22 DE SETEMBRO (Virgem)
Novos amores e complicações financeiras. 5, 9 e 15; 45, 67 e 88 (horas e números).

ENTRE 23 DE SETEMBRO E 22 DE OUTUBRO (Libra)
Coordene seus métodos de trabalho pois tudo estará menos fácil e seus amores poderão fugir para campos diferentes. 6, 8 e 9; 45, 65 e 76 (horas e números).

ENTRE 23 DE OUTUBRO E 22 DE NOVEMBRO (Escorpião)
Tudo mudará para realizações do certo e não acôrdo com sua vontade. Estude novos caminhos. 7, 8 e 9; 45, 65 e 77 (horas e números).

ENTRE 23 DE NOVEMBRO E 22 DE DEZEMBRO (Sagitário)
Pode viajar para resolver situações de saúde e conquistar novos caminhos financeiros. 7, 9 e 14; 56, 67 e 87 (horas e números).

PUBLICAÇÕES

Recebemos e agradecemos: "Revista de Panificação"; "Notícias Cine Foto Fox"; "Brasil Textil", agôsto; "Tchecoslováquia"; "World Air Transport Statistics".

O carioca reclama

PASSAGEIROS SEM ABRIGO — Os passageiros dos ônibus e lotações que fazem ponto final na Praça 15 não têm abrigo contra chuva e sol, ao passo que sob a ponte da Perimetral todo o espaço disponível foi convertido num grande parque de estacionamento de automóveis. Por que — indaga um leitor — o Serviço de Trânsito não coloca o ponto de espera dos coletivos em baixo da ponte?

ARMADILHA NO CAIS — Domingo à tardinha, por volta das 17 horas, um Oldmosbile, chapa particular 11-56-50, sofreu um acidente ao cair no buraco que existe, há séculos, na Av. Rodrigues Alves, em frente ao armazém n. 8. Aliás, defronte do armazém n. 6 pode ser encontrada uma outra armadilha idêntica. A maioria dos choferes já sabe do perigo, mas há sempre um ou outro que desconhece a existência das crateras.

"PRA ONDE VAI?" — O motorista do táxi n. 5-35-95 pensa que o público é para servi-lo. Sexta-feira última, um leitor do DC quis tomar na Praça da República o referido táxi, mas esbarrou com a clássica pergunta: "Pra onde vai?". E como o destino do passageiro não coincidia com o do motorista, aquêle não embarcou.

VOLTOU A IMUNDÍCIE — Depois de uns dias de limpeza relativa, a Travessa Cortines Laxes, entre S. Bento e D. Gerardo, voltou a encher-se de lixo.

MANOBREIRO MONTANHA — O terrível Montanha, o manobreiro da Rua Zamenhoff, continua brincando de esconder água naquele logradouro.

Queixas e reclamações — Telefones 23-3239 e 235280.

Beatriz namora colega
Maria Cristina no altar

JOVEM SOCIETY — Barão Siqueira Jr.

A NOITADA do Iate, na sexta-feira última, foi das mais movimentadas, bem quente, lindos brotos acontecendo devidamente e terminando na madrugada com banho de piscina. Brotos e superbrotos disseram presente ao grande acontecimento "Sonho Romano". Enfeitavam o bonito recanto do Iate as belezocas: Beatriz Dourado Lopes, Márcia Kubitschek, Nádia Magalhães, Patrícia Assunção, Maria Lúcia Amaral, Junia Pena de Araújo e os rapazes: José Carlos Barroso, o colunista José Carlos Gomes, João Tavares Sisson, Aluísio Estrêla e muitos outros. Fantasias e gravatas-pretas na pista.

•

SÁBADO o Caiçaras apresentou a esperada "Noite Andaluza", com bonita decoração, comida típica do país amigo, Steve Bernard tocando para danças, brotos desfilando com trajos típicos e um magnífico "show" do "El Bodegon". Desfilaram: Lia Cardoso (Toureiro), Regina Cardoso (Valenciana), Maura Silveira (Segovia), Beatriz Montenegro (Huesca), Regina Arrigoni (Galizia de Ponte Vedra), Lilian Andrade (Valência), Elizabeth Portugal (Toledo), Flávia Portugal (Lérida), Lenita Latorraca (Biscaia), Elizabeta Gomes (noiva de Castilha), Isolina Gonçalves Caramaño (Cadiz), Maria Del Pillar Domeneck (Barcelona), Verinha Frias (Málaga) e Vera Lúcia Garcia (Alicante). Elídia e Maurever de Góes lavraram um tento com esta bonita festa.

•

CORREM rumores que a bonita Beatriz Dourado Lopes e o colunista José Carlos Gomes estão estreando babado na pista. Domingo, os dois circulavam de mãozinhas dadas na piscina do Iate. Aos dois amigos os cumprimentos efusivos desta coluna.

•

OUTRO romance que vai de vento em popa é o da elegante Nádia Magalhães com o elegante João Tavares Sisson. Dizem que está firme como o Pão de Açúcar.

•

FALANDO em "bossa-nova", assunto palpitante do momento nos "States", diz-se em Nova Iorque que o cantor e pianista Ray Charles pretende vir ao Brasil para manter contatos com cantores, músicos, regentes e arranjadores dêsse movimento brasileiro.

•

OS ARTISTAS da "Bossa Nova" que se apresentaram recentemente em Nova Iorque, no Carnegie Hall estarão esta semana no "Village Gate", daquela cidade, juntamente com grandes nomes do "jazz" norte-americano. A brotolândia americana pretende trocar o "Maddison" pela "bossa-nova", segundo notícias de NY, recém-chegadas.

•

ÀS 18 HORAS, a ex-debutante dêste colunista (lista de 60 no Golden Room do Copa), Maria Cristina Amaral Marinho e o simpático Rafael Duarte Ribeiro, estarão subindo ao altar, na Igreja Nossa Senhora do Bonsucesso, com a presença do "top set" carioca. Êste encontro nupcial será um dos mais elegantes acontecimentos da presente "saison" e assegura-se na certa uma parada de beleza e charme. Depois os noivos receberão para uma bonita recepção em seu "flat" da Avenida Atlântica.

A catarinense Lúcia D'Aquino D'Avila virá passar férias na Guanabara

CLÍNICA MÉDICO-CIRÚRGICA DO
DR. AMÉRICO CAPARICA
Consultório: Rua Visconde do Rio Branco, 31 (Elevador) — Telefone: 42-2056 — Diàriamente das 15 às 18 horas
Residência: Rua Gonçalves Crespo, 366 — 2º andar — Apartamento nº 201 — Telefone: 28-0263

REGISTRO

Aniversários

FAZEM ANOS HOJE:

SENHORES:
Nestor Massena; Baeté Vettori; Fernando Paulo Simas Guimarães; Benedito Valadares; Alberto da Silva Machado; Ramiro Moreira Nunes; Nicanor Moniz Sodré; Fernando Lacerda; José Augusto de Carvalho; Carlos D. Brandão; Eugênio da Cruz Machado; Joaquim Dantas; Antônio Monteiro; Milton Figueiras de Lacerda.

SENHORAS:
Índia Bragança da Cunha; Dolores Soares de Meneses; Paulina Gomes Braga; Anita Pastóres D'Angelo; Laura Marquize de Oliveira; Fernanda Reis, Carmen Lia Neves dos Santos; Maria Cançado Tarr; Maria Antonieta Franco de Siqueira; Alexandrina Santana Cardoso; Cecília Calazans Benevides; Amélia Pedreirá Alice Pires; Florita Costa; Maria Luísa Cavalcanti e Branca Cardoso.

MENINOS:
Aniversaria hoje o menino Caio Monteiro de Barros Neto, filho do dr. Caio Monteiro de Barros e de d. Maria Luísa Bellizzi Monteiro de Barros.

Nascimentos

O sr. João de Oliveira e sra. Eleonice Gomes de Oliveira anunciam o nascimento de sua filha Mônica.

Casamentos

Srta. Maria Barreto-sr. Ivo Cruz — Casam-se, no dia 7 do corrente, às 17 horas, na igreja de Santa Margarida Maria, na Lagoa, a srta. Maria Barreto, filha do sr. Rivadávia Pais Barreto e o sr. Ivo Cruz, filho da viúva sra. Iracema Fernandes Cruz.

— **Srta. Regina Ramirez-sr. Silvino Gomes** — Casam-se, no dia 8 do corrente, às 18,30 h, na matriz de N. S. de Nazaré, em Anchieta, a srta. Regina, filha do sr. José Ramirez de Los Reyes e sra. e o sr. Silvino O. da Silva, filho do sr. Lupércio Gomes da Silva e senhora.

Srta. Nadir dos Santos-sr. Adalberto Cândido — Casam-se, no dia 22 às 17,45 h, na matriz de São João Batista, em São João de Meriti, a srta. Nadir dos Santos, filha do sr. Simeão Oscar dos Santos e sra. Maria de Lurdes C. dos Santos e o sr. Adalberto Cândido, filho do sr. João Cândido e da sra. Ana Nascimento Cândido.

— **Srta. Maria da Conceição-sr. Wilson Bezerra** — Casam-se, no dia 15 do corrente, às 17,45 h, na matriz de Santana, a sra. Maria da Conceição, filha do sr. João Mandarino e sra. e o sr. Wilson Bezerra, filho da sra. Adélia Kerberg Bezerra.

Homenagens

Por motivo de sua reeleição, os amigos e correligionários do deputado Saldanha Coelho irão oferecer-lhe um jantar na Churrascaria Gaúcha no próximo dia 12 do corrente mês, às 20 horas.

As listas de adesão são encontradas no Hospital dos Servidores do Estado, com o dr. Eliseu Bandeira, na Livraria São José e na Câmara dos deputados com o sr. Joel Nobre de Almeida.

Concertos

A Escola Nacional de Música da Universidade do Brasil apresentará, no próximo dia 11, às 18 horas, no salão Henrique Oswald, uma audição do conjunto de câmara da classe do professor José Jakbovicz. O programa consta do seguinte:

Poulenc — "Sonata", para [illegible] clarinetas; e Reicha — "Quinteto" op. 91, n.º 1, para flauta, oboé, trompa, fagote e clarineta.

Comemorações

Médicos de 1937 — A turma de médicos de 1937 da Escola de Medicina e Cirurgia vai festejar "bodas de prata" de formatura no dia 9 do corrente. A comissão de festas está ultimando os preparativos das comemorações, com a elaboração do programa cujas sugestões estão sendo aguardadas. Informações, inscrições e sugestões devem ser endereçadas, urgentemente, ao colega Carlos Alberto de Souza, tel.: 42-3291.

Médicos de 1918 — Os médicos da turma de 1918 da Faculdade Nacional de Medicina do Rio de Janeiro vão festejar no dia 2 o 44.º aniversário de formatura. Estarão presentes os homenageados professôres Agenor Pôrto e Henrique Roxo. O patrono da turma, professor Augusto Paulino, recentemente falecido, terá sua memória também homenageada. Detalhes com o colega Luís Sobral Pinto, pelos telefones 22-2989 e 45-1163.

Falecimentos

Jornalista Mário Pereira da Silva — Faleceu no último dia 25, no Hospital dos Servidores do Estado, onde se encontrava internado, o jornalista Mário Pereira da Silva, que durante muitos anos militou na imprensa e no rádio tendo sido redator de "A Manhã" e de "A Noite", publicitário da Rádio Nacional do Rio e diretor da Rádio Nacional de Brasília. Mário Pereira da Silva deixou viúva e seis filhos menores. Em intenção de sua alma, será rezada missa do 7.º dia amanhã, segunda-feira, às 8 horas, na Igreja de Santa Luzia.

Triunfo grande de Geraldine Page e pequeno de T. Williams

'O Anjo de Pedra'

CINEMA — G. & R. Santos Pereira

JAMAIS, em tempo algum, houve uma tão íntima e constante aproximação teatro-cinema como a que ocorre, em nossos dias, nos Estados Unidos. Nunca os grandes dramaturgos ianques foram tão insistentemente solicitados e atraídos pela indústria cinematográfica. Tennessee Williams, William Inge, Artur Miller, Thornton Wilder, Eugene O' Neil etc., etc. aparecem com freqüência constante nos letreiros dos filmes, quando não se transformam êles próprios, em roteiristas de produções independentes.

De todos, é, contudo, Tennessee Williams o mais assiduamente solicitado. E' inevitável: o cinema ianque não pode viver sem T.W. como êle, de forma alguma, pode mais prescindir de Sigismund Freud. O teatrólogo sulista, de imaginação inesgotável, é um manancial para cineastas bem ou mal-intencionados. E' óbvio que o público norte-americano cada vez mais exige Tennessee Williams, talvez porque através de suas obras fica conhecendo, com mais profundidade e mais brilhantismo, suas próprias taras e frustrações, suas deficiências, seu "tonus" existencial, seu decadente "modus vivendi". Williams parece ter-se transformado num paternal e percuciente médico psicanalista que, generosamente, escuta o paciente narrar suas lamentáveis frustrações, seus tristes desejos, seus sombrios complexos e recalques. Acontece que T.W. constatando a doença, ou aprofundando suas origens vitais e psicossomáticas, não prescreve a receita, não dá a cura, não indica qualquer solução regeneradora. Aliás, quase sempre, pelo contrário, o que êle faz é indicar um mau remédio, como o escolhido por "Miss Alma", neste "O Anjo de Pedra": a melancólica solteirona de "Glorious Hill", solitária e sem qualquer perspectiva e esperança, exausta de sua própria virtude e de sua esterilidade, adere à perversão, cede aos instintos e inicia o dramático e pungente caminho da prostituição, ao seduzir o caixeiro-viajante e atraí-lo para a casa do pecado.

E' sempre assim em Tennessee Williams, e nesta fita dirigida por Peter Glenville, não seria diferente: o prolífero autor de "Uma Rua Chamada Pecado" ao desfilar sua galeria degenerada e atormentada, expõe seus tristes heróis à piedade coletiva, movimenta-os como patéticos bonecos aturdoados por atos e ações despropositados e depois, impiedosamente, os atira de lado, sem socorro, sem esperança, sem destino.

Os heróis de "O Anjo de Pedra" são melancólicos, lamentáveis, corrompidos e frustrados e assim terminam, com a vitória do vício e a trágica derrota da pureza. "Miss Alma" se entrega, enquanto "John Buchanan", que parecia ter-se regenerado com a violenta morte do pai, voltando-se para a ciência, encontra numa adolescente novos estímulos para sua irremediável depravação. A solução encontrada por T. W., a de inverter em seus dois heróis centrais seus princípios e crenças pessoais, fazendo "Alma" ceder ao instinto animal e "John" acreditar na pureza e na virtude, é meramente literária, e bem típica de um autor de técnica apuradíssima, esperto, cheio de truques e escamoteações.

O filme, surpreendentemente, é sóbrio, banhado por uma atmosfera lírica, insinuante, nostálgica, graças, sobretudo, à presença admirável de Geraldine Page, uma intérprete exponencial, agora, em boa hora, aproveitada suficientemente pelo cinema. Page, aliás, foi intérprete de "Summer and Smoke" no palco, como, também, de "O Doce Pássaro da Juventude", recentemente exibidos entre nós. E' das maiores figuras do cinema norte-americano de nossos dias, uma atriz com[illegible], patética, de recursos ilimit[illegible]. A personagem de "Miss Alma" que compõe, diametralmente oposta à da ex-atriz de "Speet Bird", é cheia de finura de vida interior, de solidão, de melancolia e insatisfação. O diretor Peter Glenville soube, pelo menos, criar a adequada e envolvente atmosfera propícia ao trabalho da grande atriz. Sua "mise-en-scène", além disso, é trabalhada sob a inspiração dominadora do teatro, mas pelo menos de um bom teatro. Lamenta-se, contudo, a canastronice de Laurence Hervey, indigno de figurar ao lado de Geraldine Page e outros intérpretes do gabarito de Rita Moreno, numa flamejante "Rosa Zacharias", Una Merkel, John McIntire, Malcom Atterbury e poucos outros.

Instituto Brasileiro do Café

RESOLUÇÃO N.º 251

A Diretoria Executiva do Instituto Brasileiro do Café, no âmbito de suas atribuições e na conformidade do art. 2º, letra «d» e do art. 3.º, itens 5 e 7 da Lei n.º 1.779, de 22-12-52,

RESOLVE:

Prorrogar até 15 de dezembro de 1962 a data-limite para entrega de faturas complementares às Agências do Instituto Brasileiro do Café, referentes a cafés da SÉRIE DE MERCADO da Safra 1961/1962, já faturados à Autarquia, nos têrmos das Resoluções ns. 210 e 221, respectivamente, de 15 de maio de 1961 e 14 de abril de 1962.

Rio de Janeiro, 30 de novembro de 1962.

a) NEWTON FERREIRA DE PAIVA
Presidente Interino

Sheila no Sobradinho

ARTES
Antônio Bento

ESTÁ aberta, desde alguns dias, na "Galeria Sobradinho", (Rua Leopoldo Miguez, esquina de Bolivar, 102 sobrado) a exposição de Sheila. A mostra permanecerá até o fim desta semana.

A artista é uma das nossas pintoras expressionistas mais conhecidas, pois já vem expondo, desde vários anos no Salão Nacional de Arte Moderna.

Obedecendo à orientação da corrente artística a que se filiou, Sheila faz uma pintura poética, que é valorizada, ao mesmo tempo, pela segurança da técnica e do colorido. A temática figurativa de Sheila provém igualmente da sua escola, que dá preferência aos palhaços, às crianças, às casas velhas, e aos tipos boêmios e sofredores. Na mostra atual, encontram-se vários quadros (quase todos os que foram apresentados) em que se pode comprovar a fidelidade da artista aos princípios expressionistas. Entre êstes, contam-se "Negra", "Palhaço", "Camarim", "Casas Velhas", "O Ilusionista", "Menina e Boneca", "Circo", "Meninos", "Bimba", "Negrinha e Boneca", "Palhaço e Figura".

Segundo observa, Valmir Ayala, no catálogo da exposição os palhaços e as crianças de Sheila "nos entregam o estremecimento poético da bondade". De fato a pintora mostra-se sempre inclinada à ternura e ao lirismo diante das figuras que recria na tela.

A mostra de Sheila é patrocinada pela sra. Helena Bahia.

A pintora Sheila em seu "atelier"

Noticiário

ABRIU-SE festivamente, ontem à noite, na "Petite Galerie", a exposição de tapeçarias de Genaro.

•

NA "Galeria GEAD", inaugurou-se ontem a mostra de Irone-Maria Ivone Tavares dos Santos (Quintanilha).

•

O nosso colega Mário Pedrosa foi eleito presidente da Associação Brasileira de Críticos de Arte.

•

A retrospectiva de José Pancetti, no Museu de Arte Moderna do Rio de Janeiro, continua a atrair grande número de visitantes. A mostra, que reúne 150 obras do grande marinhista, será encerrada no próximo dia 16.

•

Na "Galeria Oca" foi inaugurada ontem a exposição de Paolo Rissone.

•

DIA 6, às 21 horas, o Museu de Arte Moderna do Rio de Janeiro irá promover um leilão em benefício da campanha "Ajude uma criança a estudar". É uma oportunidade para se adquirir obras de nossos melhores artistas por preços todos acessíveis. Durante o leilão o restaurante do MAM ficará aberto, servindo jantar a preços reduzidos.

•

COMO já foi realizado no ano anterior, o Museu de Arte Moderna do Rio de Janeiro irá promover, dia 6 de dezembro próximo, às 18 horas, um bazar de objetos de arte para a aquisição de presentes de Natal. No bazar poderão ser adquiridos trabalhos de Ivan Serpa, Pedro Corrêa de Araújo, Mercedes Isla, Renê Lúcio, José Lima e Valter Marques.

•

NA Academia de Música Lorenzo Fernandes será realizado no próximo dia 10, às 16 horas, no Teatro Mesbla, o concêrto de encerramento do corrente ano letivo. Constará o programa de uma audição de alunos da classe das professôras Arnaldo Estrêla, Arlete Tedim Costa, Belmira Frazão, Ezira Amabile, Ordália Jacobina, Matilde Bailly, Atalina Ferrone, Werner Nehab, Nayl Lunes, Maria Calazans, Herminia Roubaud, Yone Bordinhão, Maria Josefina, Vivone Lanzillotti, Zinalde Santarém Ligiero Paulina d'Ambrósio e Margarida Porreca. Serão também apresentados alunos da classe de Música de Câmara, ministrada pela professôra Marguerita Yacovino; encerra o programa a Orquestra de Câmara sob a batuta do professor Nelson Nilo Hach.

•

A RÁDIO Ministério da Educação e Cultura deverá estrear no início de 1963 um Oratório destinado ao Coral da PRA-2, conjunto criado em 1962, sob a direção do maestro Isaac Karabtchewsky, coadjuvado pela professôra Julieta Strutt, do Conservatório Nacional de Canto Orfeônico.

O Oratório foi escrito, por encomenda da Rádio Ministério da Educação e Cultura, pelo maestro Francisco Mignone. Tem por título "Pequeno Oratório de Santa Clara" e está baseado em textos de Cecília Meireles. O trabalho já foi concluído e em breve deverão ter início os ensaios para a estréia, que deverá inaugurar a temporada musical de 1963.

INSTITUTO DO AÇÚCAR E DO ÁLCOOL

VENDA DE SACARIA

AVISO N.º 64

Instituto do Açúcar e do Álcool comunica que às 15 (quinze) horas do dia 10 (dez) de dezembro de 1962, aceitará propostas firmes para a venda de 200.000 (duzentos mil) sacos vazios de juta, armazenados em Recife — Pernambuco, sendo que no Rio de Janeiro, à Praça 15 de novembro, 38-A — 6.º andar, serão vendidos 150.000 (cento e cinquenta mil) em lotes mínimos de 10.000 (dez mil) sacos e na Delegacia Regional de Recife à Av. Dantas Barreto n.º 324 — 50.000 (cinquenta mil) sacos, em lotes mínimos de 5.000 (cinco mil), nas condições do Aviso n. 40, de 8-5-62.

A firma que apresentar proposta para compra no Rio de Janeiro e Recife, deverá oferecer preço igual para ambas as concorrências.

Rio de Janeiro, 3 de dezembro de 1962.

FRANCISCO WATSON
Diretor da Divisão de Exportação

SÚMULA CAPIXABA

Empresários querem 100% de aumento: transportes

VITÓRIA — Os preços das passagens dos transportes coletivos desta capital estão ameaçados de sofrer nova majoração. A medida deverá ser pleiteada pelos proprietários das emprêsas, que afirmam necessitar de novos níveis nas tarifas, para fazer face aos aumentos nos preços do material e no salário-mínimo.

O Sindicato dos Proprietários das Emprêsas de Transportes tem reunião marcada para esta semana, quando será debatida a forma de pleitear o aumento às autoridades da capital. Anuncia-se que os empresários estão decididos a pedir uma majoração na base de 100% nas passagens urbanas.

• Bem recebida

A adoção do estágio rural obrigatório para os formandos de medicina, que os obrigava a passar um ano no interior, em cidades que não dispunham de assistência clínica, foi muito bem recebida entre os acadêmicos capixabas. Acham os futuros médicos que tal fórmula resolverá um dos principais problemas do país.

• Festival

Como o principal acontecimento do Festival de Vitória, instala-se, depois de amanhã, no prédio do SENAI, em Bento Ferreira, a Grande Exposição-Feira. A importante mostra, que congrega as principais firmas da cidade, destina-se a exibir os produtos do comércio e da indústria locais. Estender-se-á por todo o mês de dezembro.

• Estranheza

Causou consternação nos meios artísticos o corte de verba feito pelo deputado Cristiano Dias Lopes na dotação referente à Escola de Música do ES. O parlamentar pessedista reduziu em quase Cr$ 2 milhões a destinação governamental à referida entidade, o que a obrigará, pràticamente, a cerrar as suas portas.

• Música

Com relação ainda à Escola de Música do ES, vale frisar que o estabelecimento funcionava como uma verba anual de sòmente Cr$ 5 milhões, que mal dá para pagar aos professôres. Possui cêrca de 250 alunos e não pode matricular mais em virtude da verba insuficiente e de não dispor de material. Quando mais necessita dobrar a sua dotação, a EM encontra quem a reduza.

• Formatura

Está prevista para 19 de janeiro a formatura da turma de 62 da Faculdade de Engenharia do ES. A solenidade deverá ser realizada no Cauê Clube e os formandos terão como paraninfo o professor Luís França e patrono o ministro Eliezer Batista da Silva, de Minas e Energia, ambos do corpo docente da Politécnica.

• Curso

Teve prosseguimento, com uma conferência do caricaturista Alvarus, o Curso de Cultura Brasileira que presentemente se realiza na capital, sob os auspícios do Conselho Nacional de Cultura. A apresentação será feita pelo professor Quintino Barbosa.

• Campinho

O Banco Crédito Agrícola do ES, dentro do plano de expansão, deverá inaugurar, no princípio de 63, uma agência em Campinho, Domingos Martins. A localidade é um dos pontos mais altos do ES e para onde converge, nos fins de semana, durante todo o ano, a sociedade capixaba. Dista apenas 50 quilômetros da capital.

• Esportivas

Dirigentes alvi-anis estão estudando a possibilidade de se cotizarem para trazer até Vitória um treinador de renome nacional para dirigir a agremiação, no próximo campeonato. Fala-se em Gentil Cardoso e em Modesto Bria. • O Náutico Brasil, embalado agora com a gestão Arabelo do Rosário, está tentando a cessão de barcos junto aos seus coirmãos cariocas. Pretende participar — e brilhar — na próxima regata do certame estadual de remo. (De Marílio Cabral Perpétuo, correspondente do DC).

BAZAR DE NATAL DO ABRIGO TERESA DE JESUS

Um grupo de senhoras da nossa sociedade já está organizando o tradicional Bazar de Natal do Abrigo Teresa de Jesus, a benemérita instituição de amparo à infância que tantos serviços presta à coletividade brasileira.

O Bazar será instalado no Departamento Feminino do Abrigo, na Rua Ibituruna, 91, e ficará aberto ao público das 2 às 6 da tarde, nos dias 8, 9, 10 e 11 do corrente.

As organizadoras do Bazar vão oferecer à venda os mais variados brindes, roupas, discos, utensílios diversos, artigos de Natal, etc., pelos preços mais acessíveis.

RECITAL DE POESIA

A poetisa Lurdes Pedreira de Freitas fará realizar, na tarde de hoje, às 17,30 horas, no P. E. N. Clube do Brasil, um recital de poesia, contando com a colaboração das declamadoras Madeleine Bazin, Sônia Maria Rodrigues Lima e Ritinha Moura Cezimbra.

Exercício de Apresentação de Reservistas

Como tem sido últimamente noticiado pela Imprensa dos Estados da Guanabara, Rio de Janeiro e Espírito Santo, a 1ª Região Militar realizará no corrente mês, um exercício de apresentação de Reservistas.

O Exercício consistirá na apresentação dos reservistas nas Unidades em que serviram, onde, após constatarem a correção de seus atuais endereços, poderão entrar em contato com os companheiros e visitar os quartéis em que cumpriram juntos seu dever militar para com a Nação.

O Exército encarece a necessidade de os Chefes e Empregadores dispensarem seus empregados a fim de que os mesmos possam se apresentar a seus Quartéis.

O EXÉRCITO PRECISA DA TUA COOPERAÇÃO
SE FORES CHAMADO, APRESENTA-TE

TEMPERATURA DELICIOSA · AR CONDICIONADO PERFEITO
EVA MARIE SAINT
WARREN BEATTY
KARL MALDEN
O ANJO VIOLENTO
ANGELA LANSBURY
BRANDON deWILDE
HOJE
METRO PASSEIO
METRO COPACABANA
METRO TIJUCA
PAX IPANEMA
RICAMAR COPACABANA
PALÁCIO HIGIENÓPOLIS
2-4-6-8-10 HS
Proibido até 14 anos
PASSEIO: DESDE 12 HS.

Doenças e operações dos olhos
DR. ADERBAL ALVES
AV. FRANKLIN ROOSEVELT, 84 — Gr. 204
Segundas, quartas e sextas das 13 às 19 horas
Tel.: 52-0200 — Res.: 57-0559

Banco Mercantil de Minas Gerais S.A.
MAIS EXPERIÊNCIA - MELHORES SERVIÇOS
MATRIZ: RUA TUPINAMBÁS, 346/352
Agências Urbanas:
AVENIDA Av. Afonso Pena, 581
BARREIRO Rua Álvares Vaz de Melo, 127
COMÉRCIO Av. Santos Dumont, 690
MERCADO Av. Amazonas, 1050
SÃO JOSÉ Rua da Bahia, 986

LÓIDE BRASILEIRO
PATRIMÔNIO NACIONAL
RUA DO ROSARIO N.º 1
FRETE E PRAÇAS — TEL. 31-3329
PASSAGENS TERREO — TEL. 31-3304
INFORMAÇÕES — TEL. 31-3342

LINHA PARA O NORTE
RIO TOCANTINS
Sairá para:
Vitória — Ilhéus — Salvador — Maceió — Recife — Natal — Fortaleza — São Luis e Belém

LINHA EUROPÉIA
ALBERT VOEGLER
Sairá hoje para:
Vitória — Barra de Ilhéus — Salvador — São Vicente — Havre — Dunquerque — Londres — Hul — Antuérpia — Roterdam — Bremem e Hamburgo

LINHA DO MEDITERRANEO
LÓIDE GUATEMALA
Sairá a 6 do corrente para:
Salvador — São Vicente — Beirute e Triestre

LINHA AMERICANA SAIDAS DE SANTOS
LÓIDE NICARAGUA
Sairá a 6 do corrente para:
Angra dos Reis — Rio — Vitória — Trinidad e Nova Iorque

LINHA AMERICANA SAIDAS DO RIO
LÓIDE BOLÍVIA
Sairá hoje para:
Vitória — Trinidad — Nova Orleans e Tampico.

LÓIDE NICARAGUA
Sairá a 8 do corrente para:
Vitória — Trinidad e Nova Iorque

AVISO
Qualquer alteração nas datas de saidas dos navios será publicada neste local.

Teatros e Boites
Programa para sua Noite

Oscar Ornstein e Victor Berbara apresentam BIBI FERREIRA, PAULO AUTRAN e SERGIO DE OLIVEIRA
em MINHA QUERIDA LADY
MY FAIR LADY
A comédia musical do século
No TEATRO CARLOS GOMES
Preços a partir de Cr$ 200,00 — Ingresso à venda nas bilheterias do Carlos Gomes (Inf. tels.: 22-7581 e 42-4983) e do Copacabana (Inf. tel.: 57-2310)
HOJE, ÀS 21 HORAS
4.º mês de sucesso

3 MESES DE SUCESSO!
veja 12 BIKINIS NIGHT AND DAY
RESERVAS: 47-7119 e 37-9863
PELA 1.ª VEZ EM BOITERAMA O «SHOW»-REVISTA

DE PAULA APRESENTA
A MULHER O VINHO E O PERFUME
PIGALLE NIGHT-CLUB
STRIP-TEASE

LITLE CLUB
Apresenta
LÍVIO ROMANO e JOHN ALL
CONJUNTO JOSÉ MARIA
AR REFRIGERADO

O CANGACEIRO
APRESENTA
HOJE
MARIZA BARROSO
DAS 6 DA TARDE ÀS 3 DA MANHÃ
R. Fernando Mendes, 25 — COPACABANA

SAMBA'S 3
"SHOW"
HOJE
BOTTLES BAR
Rua Duvivier, 37 — Tel. 57-1065

PLAZA HI-FI SOCIETY
AVENIDA PRADO JÚNIOR, 258
Direção geral de MAURICIO LANTHOS
APRESENTARÁ, QUINTA-FEIRA, SENSACIONAL
GRITO DE CARNAVAL
SEM «COUVERT» — SEM CONSUMAÇÃO
Reservas de mesas pelo telefone: 57-1870
Aberto a partir das 13 até às 4 da manhã
HOJE: CLUBE DO DISCO

ELZA SOARES
A "BOSSA NEGRA"
"OS CARIOCAS"
e o QUINTETO DE ASTOR
PELA 1ª VEZ OS ASES DO SAMBA BE-BOP e BOSSA NOVA NO
BON GOURMET RES. E INF. 37-5359

CIA. NAC. DE NAVEGACÃO COSTEIRA
AUTARQUIA FEDERAL
ESCRITORIO CENTRAL — Avenida Rodrigues Alves, 312-331 — Tels.: 43-3424 e 23-2211 — AGÊNCIA DE FRETES — Rua São Francisco da Prainha, 10 — Tel.: 23-5542 — AGÊNCIA DE PASSAGENS — Rua Sacadura Cabral, 85 — Tel.: 23-5542 — ARMAZENS (entrega e recebimento de cargas) — Cais do Pôrto — Telefones: 43-4192 e 43-5072 — ARMAZÉM 13-A — Cais do Pôrto
NOTA — Mantemos o tráfego mútuo para os portos além Belém com o SNAPP.

SUL
«ANNA NERY» (PASSAGEIRO) Sairá dia 9-12-62 para: SANTOS, RIO GRANDE, MONTEVIDEU e BUENOS AIRES
«ITAHITE» (MISTO) Sairá para: SANTOS, RIO GRANDE, e PORTO ALEGRE

NORTE
«PRINCESA ISABEL» (PASSAGEIRO) Sairá dia 11-12-62 para: SALVADOR, RECIFE, FORTALEZA, BELÉM, SANTARÉM e MANAUS
«ARATIMBO» (MISTO) Sairá para: RECIFE, FORTALEZA e BELEM
«ARARANGUA» (MISTO) Sairá para: SALVADOR, MACEIO, RECIFE, NATAL e CABEDELO

OBSERVAÇÃO: As cargas serão recebidas até à antevéspera da saida do vapor.

TEATRO

CARTAZ

- SANTA ROSA (47-8651) — "Tôda Donzela Tem Um Pai Que é Uma Fera", às 21,15 horas. Sábados quintas e domingos, vesperais, às 16,15 horas.
- COPACABANA (57-1818) — Oscar de Claude Magnier. Duas sessões, às 20,30 e 22,30 horas. Quintas e domingos vesperais às 16,30 horas.
- SOLSO (27-2122) — "Ratos e Homens" de John Steinbeck, em três atos. Direção de Aurimar Rocha.
- CARLOS GOMES — "My Fair Lady" — 90 figuras, entre as quais, Bibi Ferreira, Paulo Autran e Jaime Costa.
- MAISON (32-5817) — "Oito Mulheres" de Robert Thomas, diàriamente, às 21 horas. Quintas e domingos, vesperais, às 16 horas. Sábados, sessões às 20 e 22 horas.
- NACIONAL DE COMÉDIAS (22-0367) — "Zeca entre os homens", às 21 horas. Vesperais às quintas e domingos, às 16 horas.
- DULCINA (26-4555) — "O Médico à Fôrça" — De quinta a sábado, às 21 horas. Domingos, às 17 horas.
- TEATRO DO RIO (Rua do Catete) — "A Invasão", de Dias Gomes. Diàriamente, às 21 horas. Quintas e domingos, vesperais, às 16 horas. Sábados, sessões às 20 e 22 horas.
- JARDEL — "Três em Lua-de-Mel". Diàriamente, às 21 horas.
- [illegible] — "O Expresso das Seis e Trinta", com José Vasconcelos. Diàriamente, às 21 horas.
- [illegible] (27-8712) — "Zelão Bôca Rica". Diàriamente, às 20,20 horas.
- TEATRO RIVAL (22-2721) — "Mulheres, Música e Magia", com Rudy, o [illegible]. Diàriamente, às 20 e 22 horas. Vesperais, quintas, sábados e domingos, às 16 horas.
- MAISON DE FRANCE — "Bonitinha Mas Ordinária". Peça de Nelson Rodrigues, diàriamente, às 21 horas.

CINEMAS

LANÇAMENTOS

- PALACIO — "A Filha de Dolores". (Censura livre) com Lilian de Celis.
- SÃO LUIS — "Infamia". (Proibido até 18 anos) com Audrey Hepburn e James Garner.
- BRUNI (Flamengo) — "O Anjo de Pedra". (Proibido até 18 anos) com Laurence Harvey e Geraldine Page.
- METRO TIJUCA, METRO COPACABANA e METRO TIJUCA — "O Anjo Violento". (Proibido até 18 anos) com Eva Marie Saint e Warren Beatty.
- OPERA — "As Amigas". (Proibido até 18 anos) com Eleanora Rossi Drago.
- VITÓRIA — "Sua Última Façanha". (Proibido até 10 anos) com Kirk Douglas.
- GUARACI — "Hércules e a Conquista da Atlântida". (Proibido até 10 anos).
- ALVORADA — "Morangos Selvagens". (Censura livre).
- RIAN — "Meu Coração Canta". (Censura livre) com Susan Hayward.
- PALACIO (Higienópolis) — O Anjo Violento". (Proibido até 18 anos) com Eva Marie Saint e Warren Beatty.
- CARUSO — "Divórcio à Italiana". (Proibido até 18 anos) com Marcelo Mastroiani.
- TIJUCA — "Festival". (Um filme por dia).
- MELLO (Bonsucesso) — "A Mulher Que Soube Amar". (Proibido até 18 anos) e "Aí Vem a Alegria".
- ODEON — "Juventude Desenfreada". (Proibido até 18 anos) com Yoshiko Kuga.
- MELLO (Penha) — "Trapézio". (Censura livre)
- GUANABARA — "A Mansão" do Terror". (Proibido até 18 anos) e "Garôtas e Samba".
- RICAMAR — "O Anjo Violento". (Proibido até 18 anos) com Eva Marie Saint e Warren Beatty.
- ROXY — "Exodus". (Proibido até 10 anos) com Paul Newman e Eva Marie Saint.
- PIRAJÁ — "Paris Vive à Noite". (Proibido até 14 anos) e "O Palhaço o Que é?".
- ART PALACIO (Tijuca) — "Cinco Vêzes Favela". (Proibido até 14 anos) com Miguel Borges.
- POLITEAMA — "Os Três Sargentos". (Proibido até 10 anos) e "E' a Maior".
- AZTECA — "Rififi". (Proibido até 18 anos).
- PRESIDENTE — "O Inspetor". (Proibido até 10 anos) com Stephen Boyd.
- IMPERATOR — "A Mansão do Dr. Caligari". (Proibido até 18 anos).
- IPANEMA — "A Chama de Calcutá" e "Barnabé tu és Meu".
- FLORIANO — "A Mansão do Dr. Caligari" (Proibido até 18 anos) e "Guerra ao Samba".
- ROSARIO — "Alamo". (Proibido (Proibido até 14 anos).
- BRUNI (Copacabana) — "A Noiva". (Proibido até 14 anos) com Elsa Daniel.
- MADRID — "Amor Sublime Amor". (Proibido até 16 anos) com Natalie Wood.
- MONTE CASTELO — "A Mansão do Dr. Caligari". (Proibido até 18 anos).
- MIRAMAR — "Amor Sublime Amor". (Proibido até 16 anos) com Natalie Wood.
- MARACANÃ — "O Inspetor". (Proibido até 10 anos) e "O Golpe".
- SANTA ALICE — "As Oito Vítimas". (Proibido até 18 anos com Alec Guiness.
- SANTA HELENA — "Divórcio à Italiana". (Proibido até 18 anos).
- SANTA CECILIA — "A Vingança de Ursus". (Proibido até 10 anos).
- MARAJÓ (Jacarepaguá) — "O Rio da Furia". (Proibido até 14 anos).
- NACIONAL — "David e o Rei Saul". (Proibido até 10 anos).
- SÃO PEDRO — "Sete Homens Maus". (Proibido até 14 anos).
- MADUREIRA — "A Mestiça do Mississipe". (Proibido até 14 anos).
- KELLY — "Nas Garras do Dr. Mabuse". (Proibido até 18 anos) com Lex Barker.
- FLORIDA — "Os Sete Homens Maus". (Proibido até 14 anos) com Ranpolph Scott.
- BOTAFOGO — "Quando a Vida é Cruel". (Proibido até 18 anos) e "Esse Milhão é Meu".
- LEBLON — "Infamia". (Proibido até 18 anos) com Audrey Hepburn.
- AMERICA — "Meu Coração Canta". (Censura livre) com Susan Hayward.
- ART PALACIO (Méier) — "Cassino de Paris". (Censura livre) com Vittorio de Sica.
- ESKYE (Tijuca) — "A Fera de Budapeste". (Proibido até 18 anos).
- BRASÍLIA — "A Vingança de Ursus". (Proibido até 10 anos).
- REX — "Conquista de Apache". (Proibido até 10 anos) com Robert Stack.
- IMPÉRIO — "As Oito Vítimas". (Proibido até 18 anos) com Alec Guiness
- COPACABANA — "As Oito Vítimas". (Proibido até 18 anos) com Alec Guiness.
- PAX — "O Anjo Violento". (Proibido até 18 anos) com Eva Marie Saint e Warren Beatty.
- ART PALACIO (Copacabana) — "Cinco Vêzes Favela". (Proibido até 14 anos) com Joaquim Pedro.
- CARIOCA — "Infamia". (Proibido até 18 anos) com Audrey Hepburn.
- PLAZA, ASTÓRIA, OLINDA e MASCOTE — "Nas Garras do Dr. Mabuse". (Proibido até 18 com Lex Barker.
- SÃO BENTO (Niterói) — "Anjo de Pedra". (Proibido até 18 anos).

ESTATÍSTICA DO CAMPEONATO

Colocação (profissionais e aspirantes) — Artilheiros — Goleiros mais vazados — Rendas — Taça Eficiência — Juízes etc.

COLOCAÇÃO

Com a realização de parte da 11.ª Rodada do Returno do Certame de 1962, a colocação dos clubes, por pontos perdidos, na categoria de Profissionais e Aspirantes, ficou sendo a seguinte:

PROFISSIONAIS	Pontos
1.º — Flamengo	7
2.º — Botafogo	9
3.º — Fluminense	10
4.º — Vasco	11
5.º — Bangu	17
6.º — Olaria	18
7.º — América	22
8.º — Bonsucesso	25
9.º — Campo Grande	29
10.º — São Cristóvão	31
11.º — Portuguêsa	33
12.º — Madureira	34
13.º — Canto do Rio	33

ASPIRANTES	Pontos
1.º — Fluminense (invicto)	5
2.º — Botafogo	8
3.º — Flamengo	9
4.º — Vasco	11
5.º — Bangu	14
6.º — América	16
7.º — Bonsucesso	19
8.º — Olaria	20
9.º — Madureira	30
10.º — Campo Grande	32
11.º — Portuguêsa	36
12.º — São Cristóvão	38
13.º — Canto do Rio	39

ARTILHEIROS

393 tentos foram assinalados durante o Certame de 1962, em parte da 11.ª Rodada do Returno, assim distribuídos, por clubes:

FLAMENGO (56) — Dida 16, Henrique 14, Gérson 11, Joel 4, Espanhol 3, Jair 2, Alfredinho, Luís Carlos, Miranda, Carlinhos, Nélsinho e Djalma (América) contra.

VASCO (47) — Saulzinho 17, Lorico 3, Sabará 5, Vevé 4, Viladoniga 3, Laerte 3, Da Silva 2, Nivaldo, Barbozinha, Joãozinho, Tiriça, Maranhão e Fagundes.

FLUMINENSE (45) — Rodrigo 14, Valdir 7, Calazans 6, Quarentinha 3, Oldair 2, Válter 2, Íris 2, Escurinho 3, Paulinho 2, Edil, Ewaldo e Marcelo (Bonsucesso), Osvaldo (Canto do Rio) e Zózimo (Bangu) contra.

BOTAFOGO (42) — Quarentinha 15, Amarildo 14, Garrincha 5, Didi 3, Zagalo 2, Arlindo, Aírton e Ari Carola (Canto do Rio) contra.

BANGU (34) — Beto 12, Antoninho 7, Luís Carlos 7, Roberto Pinto 3, Bianchini, Correia, Élcio, Mário Tito e Nézio (Canto do Rio) contra.

OLARIA (33) — Jaburu 8, Válter 6, Nélson 4, Romeu 3, Borges 3, Valdemar 3, Rodarte 2, Saltiel, Cané e Murilo.

S. CRISTÓVÃO (30) — Aladim 9, Enir 8, Altamiro 3, Olivar 2, Rômulo 2, Manteiga, Ivan, Valdir e Itamar (Madureira) e Átila (Campo Grande) contra.

AMÉRICA (27) — Lelo 6, Nilo 5, Amorim 3, Jorge 2, Leônidas 2, Luís Carlos 2, Sidnei 2, Hélio Cruz, João Carlos, Zézinho e Luís Carlos (Flamengo) contra e Hugo.

BONSUCESSO (27) — Manuel 9, Adauri 6, Roberto 5, Wellis 4, Cassiano, Válter e Roberto (Flu) contra.

C. GRANDE (23) — Nélsinho 6, Adílson 6, Russo 4, Décio Estêves 3, Roberto Peniche 2 e Bezerra 2.

MADUREIRA (11) — Fernando 3, Danilo 2, Jaime 2, Batata 2, Alcides e Carlos.

CANTO DO RIO (10) — Jedir 3, Jardel 3, Almir, Raimundinho, Pio e Uriel.

PORTUGUÊSA (9) — Foguete 3, Zé Carlos 2, Irineu 3, Egídio e Zêzinho.

PRINCIPAIS ARTILHEIROS	Tentos
1.º — Saulzinho (Vasco)	17
2.º — Dida (Flamengo)	16
3.º — Quarentinha (Botafogo)	15
4.º — Henrique (Flamengo), Rodrigo (Fluminense) e Amarildo (Botafogo)	14
5.º — Beto (Bangu)	12

GOLEIROS

Por clubes, são os seguintes, os goleiros mais vazados, após à parte da 11.ª Rodada do Returno do Certame de 1962:

		Tentos
CANTO DO RIO (49)	— Franz	46
	Roberto	3
S. CRISTÓVÃO (46)	— Orlando	33
	Heitor	11
	Luís Cláudio	2
PORTUGUÊSA (45)	— Omar	28
	Jorge Reis	14
	Wagner	3
MADUREIRA (45)	— Olaziano	37
	Veludo	8
G. GRANDE (43)	— Edmar	26
	Barbosa	17
BONSUCESSO (39)	— Antoninho	18
	Cláudio	18
	Bruno	3
AMÉRICA (32)	— Ari	26
	Miltão	3
	Ronaldo	3
BANGU (22)	— Ubirajara	21
	Hélinho	1
OLARIA (20)	— Ernâni	16
	Otávio	4
	Balbino	0
VASCO (15)	— Humberto	10
	Ita	5
BOTAFOGO (13)	— Manga	13
FLUMINENSE (13)	— Castilho	13
FLAMENGO (11)	— Mauro	9
	Fernando	2

ATUAÇÕES DOS CLUBES

	V	E	D
Flamengo	16	1	3
Fluminense	16	2	4
Vasco	15	3	4
Botafogo	13	5	2
Bangu	11	5	6
Olaria	10	6	6
Bonsucesso	8	3	11
América	6	3	7
Campo Grande	5	5	12
São Cristóvão	5	5	13
Portuguêsa	3	5	14
Madureira	2	6	14
Canto do Rio	0	6	16

Observações:
V — Vitórias; E — Empates e D — Derrotas.

PRÓS & CONTRAS

	P	C	S	D
Flamengo	53	11	45	—
Vasco	47	15	32	—
Fluminense	45	13	32	—
Botafogo	42	13	29	—
Olaria	33	30	13	—
Bangu	34	22	12	—
América	27	32	—	5
Bonsucesso	27	39	—	12
São Cristóvão	29	46	—	17
Campo Grande	23	43	—	20
Madureira	11	45	—	34
Portuguêsa	19	45	—	26
Canto do Rio	10	49	—	39

Observações:
P — Pró; C — Contra; S — Saldo e D — Deficit.

JUIZES

Os árbitros que mais vêzes estiveram em ação nas rodadas já disputadas pelo Certame de 1962, em sua parte da 11.ª Rodada, foram os seguintes:

	Vêzes
Armando Marques	20
José Gomes Sobrinho	16
Cláudio Magalhães	13
Antônio Viug	13
Gualter Gama de Castro	12
Amílcar Ferreira	12
Wilson Lopes de Sousa	11
Valdemar Meireles	11
Frederico Lopes	9
José Monteiro	9
Gualter Portela Filho	8
Aírton Vieira de Morais	7
Eunápio de Queirós	1

RENDAS

Cr$ 185.989.046,00, total bruto arrecadado até parte da 11.ª Rodada do Returno do Certame de 1962, assim distribuído, por clube:

	Cr$
1.º — Flamengo	40.108.275,00
2.º — Fluminense	32.471.904,00
3.º — Vasco	30.229.737,00
4.º — Botafogo	24.145.364,00
5.º — Olaria	12.386.481,00
6.º — Bangu	9.788.053,00
7.º — América	8.255.695,00
8.º — Campo Grande	8.017.497,00
9.º — Bonsucesso	5.337.289,00
10.º — Portuguêsa	4.238.975,00
11.º — Canto do Rio	3.977.767,00
12.º — São Cristóvão	3.682.270,00
13.º — Madureira	3.350.339,00

MAIOR ARRECADAÇÃO
Jôgo — Flamengo x Fluminense (1.º Turno)
Local — Maracanã
Renda — Cr$ 15.723.510,00.

MENOR ARRECADAÇÃO
Jôgo — Bangu x Canto do Rio (7.ª rodada do Returno)
Local — São Januário.
Renda — Cr$ 4.050,00.

TAÇA EFICIÊNCIA

Com a realização de parte da 11.ª Rodada do Returno, a colocação dos clubes, na Taça Eficiência, é a seguinte:

	Pontos
1.º — Fluminense	331
2.º — Botafogo	329
3.º — Flamengo	321
4.º — Vasco	285
5.º — Bangu	229
6.º — América	214
7.º — Olaria	209
8.º — Bonsucesso	196
9.º — São Cristóvão	119
10.º — Campo Grande	112
11.º — Madureira	96
12.º — Portuguêsa	68
13.º — Canto do Rio	44

EXPULSÕES

Os jogadores que foram excluídos de campo, até parte da 11.ª Rodada do Returno, foram os seguintes:

CAMPO GRANDE (7) — Domingos (2), Átila (2), Russo, Viana e Décio Estêves.
CANTO DO RIO (5) — Ari, Carlos, Jáder, Nézio e Raimundinho.
OLARIA (4) — Caseniiro, Jair, Nélson e Rodarte.
MADUREIRA (4) — Jaime, Itamar, Odir e Homero.
BANGU (3) — Luís Carlos, Ananias e Correias.
SÃO CRISTÓVÃO (3) — Ari, Enir e Isaac.
PORTUGUÊSA (2) — Bandolim e Zèzinho.
FLAMENGO (2) — Dida e Gérson.
AMÉRICA (2) — Luís Carlos e Nilo.
FLUMINENSE (2) — Jair Marinho e Escurinho.
BONSUCESSO (2) — Manuel e Cassiano.
VASCO (2) — Dário e Saulzinho.
VASCO (1) — Dário.

•

Como curiosidade, o único clube que ainda não teve nenhum jogador expulso, até parte da 11.ª Rodada do Returno do Certame de 1962, foi o Botafogo.

PARA O VASCO ATÉ A CAMISA DE ARMANDINHO ATRAPALHOU

O presidente Silva Rocha disse que o Vasco não mais assistirá impassível os esbulhos de que vem sendo vítima por parte dos árbitros e bandeirinhas da FCF e, para que isso fique bem claro, vai enviar à entidade um protesto dos mais enérgicos. E' pensamento dos dirigentes vascaínos vetarem os bandeirinhas Cícero Pereira Júnior e Joaquim Barreira de seus jogos, e solicitar que, neste campeonato, Armando Marques não volte a ser escalado para apitar seus jogos.

Na onda de revolta que tomou conta dos homens que lideram o *Esfôrço Concentrado*, com o objetivo de levar o Vasco ao título, foram tecidas também violentas críticas aos dirigentes do futebol vascaíno, pois "havia mais de 10 pessoas na bôca do túnel, e não viram jogadores do Vasco passando a bola para o juiz Armando Marques, que atuou com seu uniforme número um, causando confusão aos jogadores".

DA SILVA PREVIU TUDO

Afastado do clássico à última hora, vítima de um entorse quando treinava, o ponteiro Da Silva ficou internado em São Januário e, pela manhã de domingo, visitado pelo repórter, disse — "logo agora que foi acontecer isso. Ficarei de fora no jôgo da decisão, quando jogamos tôda a nossa sorte".

Enquanto atendia a duas jovens que foram visitá-lo na enfermaria do clube, Da Silva lamentava sua sorte, pois não acreditava nas palavras do médico Valdir Luz, que dissera não ser nada sua contusão.

"O doutou fala isso para me animar. Mas eu sei a dor que estou sentindo. Não adianta êle esconder. Se fôr caso de operação eu terei que saber".

GESSADO

Embora afirme ser o caso de Da Silva de relativa importância, o médico gessou a perna, e só vai retirar o aparelho, na próxima segunda-feira, quando então fará novas chapas radiográficas, para dizer da necessidade ou não de operação.

Quanto a Paulinho, que distendeu o adutor da perna direita, ficará fora do campeonato e até mesmo da próxima excursão, às Américas. Já Barbosinha é um caso menos complicado e sua presença só é duvidosa domingo, contra o Flamengo. Outros problemas são Coronel e Saul. O primeiro por contusão no pulso e o segundo foi expulso, poderá ser suspenso pelo Tribunal.

Para a partida frente ao Flamengo, o Vasco retornará hoje aos treinos, quando então Jorge Vieira começará a testar os substitutos para Paulinho, Barbosinha, Coronel e Sul. Os mais cotados são Joel, Russo, Dario e Vevé.

Não viram

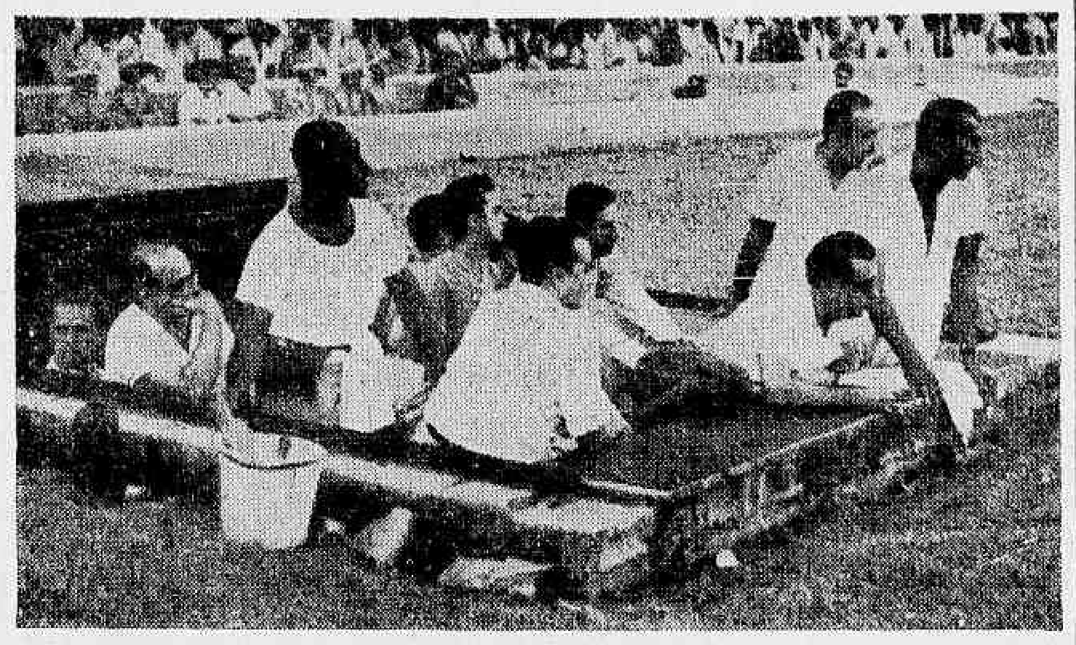

Na revolta pela derrota frente ao Fluminense e pelos erros dos bandeirinhas, os vascaínos de proa não esqueceram que mais de 10 homens na bôca do seu túnel, não viram o uniforme do juiz atrapalhando os seus jogadores

Russos chegam hoje para jogar na 6.ª

A seleção russa chega hoje, às 6,30 da manhã, no Galeão, e vem para enfrentar inicialmente o Santos no Maracanã, em partida programada para à noite de sexta-feira, mas que o presidente da Federação Carioca, possivelmente atendendo às ordens superiores, vetou, alegando que o regulamento do certame, não permite jogos amistosos durante a disputa do campeonato.

Assim sendo, a partida contra o quadro de Pelé será disputada na noite de sexta-feira, mas no Estádio do Pacaembu, devendo-se ressaltar que não se trata da seleção russa que disputou a Copa do Mundo mas uma seleção olímpica, que se prepara para disputar as Olimpíadas de Tóquio. A vinda dos russos, é uma promoção da Agência Chanteclair.

BRAÇADAS e Remadas

A CBD autorizou a vinda do técnico (é, também, professor de matemática e física da Universidade de Ratzeburg) alemão Karl Adam e bem assim do "oito" germânico, campeão olímpico e ainda campeão do mundo, devendo os alemães estarem no Rio em março vindouro.

Karl Adam é o técnico dos conjuntos alemães que venceram nas Olimpíadas de Roma e bem assim que conquistaram cinco dos sete páreos do "I Campeonato Mundial", certame êsse realizado em Lucerne, Suíça, e no Brasil Karl Adam fará um curso intensivo de cêrca de 15 dias aberto para todos os técnicos e remadores do Brasil.

AUTORIZAÇÃO

O sr. João Havelange deter-

(Conclusão da 11ª página)

BASQUETE

Josildo no "five" da CBB

1 — Apresentou-se ontem ao técnico Kanela o jogador do XV de Novembro de Piracicaba, Josildo Maracanã, convocado pela CBB para o selecionado que fará duas exibições em Belo Horizonte. Os treinos decorrem normalmente, no ginásio da Gávea, com a participação em sua maioria de jogadores cariocas.

2 — A comissão organizada para comunicar oficialmente ao assessor de Desportos do Estado da Guanabara, João Havelange, a escolha pela FIBA do Rio de Janeiro para sede do IV Campeonato Mundial, ainda não marcou a data da visita. Formam nesta comissão o presidente da FIBA, A. Reis Carneiro, o presidente da CBB, Paulo Meira, e o vice-presidente Ivan Raposo.

3 — O ressentimento de Fritz contra o basquetebol (anunciou que abandonará a prática do esporte da cesta) prende-se ao nenhum atendimento da escola que frequenta quanto à licença solicitada pelo

(Conclusão da 11ª página)

Fluminense fêz o Vasco dar "adeus" ao título

O Fluminense despediu de forma espetacular o Vasco da Gama das pretensões de ser campeão da cidade, derrotando-o em tarde de muito calor, por 2x0, depois de um primeiro tempo sem abertura de contagem, com o árbitro Armando Marques trocando faltas, mas não influindo no marcador, uma vez que o segundo gol do tricolor, autoria de Rodrigo, contestado pelos vascaínos, foi feito legitimamente.

O Fluminense, a despeito de subir de produção a cada partida que joga, tem um grave problema pela frente, já que para ser campeão, depende agora de uma vitória sôbre o Botafogo e de derrotas do Flamengo diante do Vasco e Botafogo. Os demais jogos de domingo, apresentaram a vitória do São Cristóvão sôbre o Madureira por 1x0 e um empate surpreendente do Olaria com o Campo Grande, por 2x2.

DETALHES DA RODADA

MARACANÃ: Fluminense, 2 x Vasco, 0 — Renda de Cr$ 8.363.860,00. Juiz, Armando Marques, auxiliado por Cícero Pereira Jr. e Joaquim Barreira. 1.º tempo, empate de 0x0. Final, Fluminense 2x0, Paulinho e Rodrigo. Quadros: FLUMINENSE com Castilho, Marinho, Roberto, Dari e Altair; Iris e Paulinho; Calazans, Valdir, Rodrigo e Escurinho. VASCO com Ita, Paulinho, Brito, Barbosinha e Coronel; Maranhão e Lorico; Sabará, Fagundes, Saulzinho e Tiriça.

BARIRI: Olaria, 2 x Campo Grande, 2 — Renda de Cr$ 61.350,00. Juiz, Antônio Viug, auxiliado por Reinaldo Serra e Silvio Cabetti. 1.º tempo, empate de 0x0 Final, empate de 2x2, gols de Russo (2) para o Campo Grande e Valdemar e Valter para o Olaria. Quadros: OLARIA com Ernani, Murilo, Sérgio, Navarro, Haroldo e Caseniiro; Nelson e Valdemar; Valter, Rodarte, Jaburu e Romeu. CAMPO GRANDE com Barbosa, Nelson, Viana, Brandão e Darci Santos; Décio Estêves e Domingos; Nelsinho, Russo, Adilson e Periche.

FIGUEIRA DE MELO: São Cristóvão, 1 x Madureira, 0 — Renda de Cr$ 37.500,000. Juiz, Valdemar Meireles, auxiliado por Lino Teixeira e Antônio Gomes Moreira. 1.º tempo, 1x0. Final 1x0, Aladim. Quadros: S. CRISTÓVÃO com Heitor, Edson, Ari, Elton e Isaac; Valdir e Ivo; Rômulo, Altamiro, Aladim e Enir. O MADUREIRA com Olaziano, Bitum, Alfredo, Flodoaldo e Itamar; Farah e Elói; Batata, Peixe, Galo, Fernando e Jaime.

Um "leão" em campo

Rodrigo foi todo ação no jôgo com os vascaínos, foi autêntico leão em campo, procurando sempre o caminho do gol. Na foto vemos Rodrigo na luta travada com Brito na caminhada ao arco cruzmaltino

Entra na CBD escândalo do atletismo

O Flamengo deu entrada ontem na Federação Carioca de Atletismo a uma farta documentação (razões e 15 documentos) provando que o Vasco da Gama para vencer o Campeonato Carioca de Atletismo utilizou-se ilegal e irregularmente de quatro atletas de São Paulo.

Hoje, tôda a documentação será encaminhada pela FCA à CBD onde será devidamente apreciada e julgada. O presidente Fadel Fadel declarou à reportagem do DC que confia nos homens que dirigem a CBD e certo de que as transferências concedidas aos atletas vascaínos-bandeirantes serão anuladas.

Hoje, no Maracanã:

Botafogo está apavorado com "tabu" dos rubros

No Maracanã, o Botafogo joga uma cartada quase decisiva contra o América, já que se perder o encontro, pràticamente ficará alijado da disputa em busca do título máximo dêste ano. O quadro dirigido por Marinho vai se apresentar da mesma forma que atuou na etapa complementar da última partida contra o Internacional.

Enquanto isto, o América tem alguns problemas, já que Jorge não poderá atuar, sendo substituído por Jailton, permanecendo Jerri na zaga central e voltando Amorim como ponta de lança, pois Cunha não agradou. As demais posições serão inalteradas e a nota importante pelo lado rubro, é que possivelmente Ivan fará a sua despedida, já que deverá assinar com o Vasco.

AS EQUIPES PARA HOJE

Segundo os treinadores Marinho e Martim Francisco, as duas equipes estarão assim constituídas: BOTAFOGO com Manga, Joel, Jadir, Nilton Santos e Rildo; Aírton e Arlindo; Garrincha, Quarentinha, Amarildo e Zagalo. AMÉRICA com Ari, Jailton, Jarri, Leônidas e Ivan; Sidnei e João Carlos; Gilbert, Amorim, Lelo e Nilo.

DIFÍCIL

O quadro dirigido por Martim Francisco, com uma constituição improvisada, dificilmente poderá arranjar alguma coisa para derrotar o Botafogo, mas existe uma tradição, de que pelo menos uma vez no certame, o América leva a melhor sôbre o Botafogo. Os alvi-negros, sempre muito supersticiosos, dão a impressão de que estão apavorados com esta contenda, embora entre dirigentes, técnicos e jogadores, exista grande esperança de uma vitória, não se falando em revés.

Haroldo vendido ao Nápoli

Concluíram-se ontem as negociações sôbre a venda do jogador Haroldo, do Olaria, ao Nápoli, da Itália, recebendo o clube "bariri" a importância de 50 mil dólares pelo seu passe, enquanto o jogador receberá de luvas 15 mil dólares, por 2 anos, percebendo o vencimento mensal de 180 mil liras.

(Conclusão da 11ª página)

Vice quer a ponta

Quarentinha não participa do pavor dos botafoguenses no "tabu" do América e como vice artilheiro do campeonato (está com 16 gols e Saulzinho com 17) está disposto, hoje, a vencer e passar, inclusive, o artilheiro do certame carioca

As orelhas ARDEM

Domingo, às 18 horas, precisamente, a República da Praia do Pinto lançou o seguinte comunicado: "Aos cidadão da Repúbrica da Praia do Pintu: Face aos acontecimento, tendo em vista que o inimigo Vascu da Gama já entrô pela tubulação e que a gente já pódi até iscolhê a côr da faixa de campião, a Presidência da República da Praia do Pintu solicita aos seus concidadão qui não topem nunhum provocação neste momento históríco, duranti duas semana. Se abestenham de discussão e ispere as comemoração que, se São Judas Tadeu nos ajudá, vai sê pra cabeça. Todo cidadão praia do pintano deve, neste momento, anda com seu pé de coelho no bôlso, ao mesmo tempo que deve de levá uma estampa de São Jorge, o nosso Ogum, e um retrato do doutô Getúlio (a) A Presidência da República. Quá, quá, quáaaaaaaa...

•

No sábado a delegação do Botafogo desembarcou no Aeroporto Santos Dumont. A maioria dos jogadores trouxe quilos de feijão e arroz. Parece, entretanto, que o jovem meia Arlindo se excedeu: desembarcou com 50 quilos de arroz. Um fiscal da Alfândega entendeu que 50 quilos de arroz, na presente circunstância, era um exagêro: "O senhor vai ter paciência mas se o senhor trouxesse 10 ou 15 quilos eu achava que era para seu consumo, mas 50 quilos de arroz, tenha paciência, isso não é para seu consumo, não...". Arlindo parou, olhou pro fiscal e perguntou: "E o senhor conhece minha família? O senhor sabe lá se em minha casa moram uns 10 japonêses?"...

•

O sr. Amilcar Ferreira, que sempre teve mania de bancar o "Mário Viana dos pobres", metido a machão, teve uma arbitragem horrível no sábado último, no Maracanã, no jôgo Flamengo e Bangu. O jôgo estava inteiramente tranqüilo, mas o sr. Amilcar Ferreira fêz o impossível para dificultá-lo. E o maior lance poi aquêle em que êle desmarcou um gol de Dida para marcar pênalti, trôço que qualquer imbecil sabe que está errado. Pois no final do jôgo eu procurei falar com o presidente Fadel Fadel sôbre o jôgo. Fadel me disse: "O jôgo foi calmo, pena que tivessemos, no campo, aquêle cara, o "Chico Válvula Prêsa"... Olhei Fadel e perguntei: "O quê? Chico Válvula Prêsa? Quem é o Chico Válvula Prêsa?" E Fadel: "...o juiz, ual, só serviu pra atrapalhar...". Quá, quá, quáaaaaaa...

•

Encontro Luís Mendes na praia. Êle veio me perguntar com tôda a inocência: "Escute, seu Super., quanto foi que o Flamengo deu para os beques do Bangu, no sábado, para que êles deixassem o Henrique, o Dida e o Gérson passarem por êles como se estivessem passeando..." Respondi tranqüilo: "O Flamengo pagou aos beques do Bangu a mesma importância que o Botafogo pagou àquele juiz que apitou o jôgo Botafogo e Canto do Rio, em Niterói, e que prorrogou o tempo de 50 minutos para que o Botafogo fizesse o gol da vitória...". Aí Luís Mendes foi embora! Provocação modêlo 1962 com banda branca...

•

A Môça de Óculos mandou dizer que não podia fazer versinhos porque tinha que almoçar com o nosso querido amigo Darwin Brandão. Ela frisou: "Almoçaremos na base dos três a um, doutor Super Vinte". Como ela está sapeca, meu Deus!

SUPER XX

Atramo: 136" nos 2.040 m para reaparecer domingo

O nacional Atramo, de há muito sem páreo aqui na Gávea, finalmente está com o seu reaparecimento marcado para a tarde do próximo domingo, quando ao lado do mais nôvo Hudson, e entre outros rivais, disputará o Grande Prêmio Almirante Marquês de Tamandaré, penúltimo cotejo clássico da temporada, carreira chamada na distância de 2.000 metros e com dotação de 60 mil cruzeiros.

A prova em questão convém lembrar é o embate principal na reunião com que o Jóquei Clube Brasileiro, conforme o faz anualmente, participará das homenagens à Semana da Marinha. Assim, denominações alusivas à nossa arma naval serão dadas aos páreos restantes da reunião ontem programada.

BOM TRABALHO

Abordando os 2.040 da volta fechada, Atramo, sob a monta habitual de Marchant, terminou cravando 136", com excelente disposição em todo o percurso, mostrando não ter sentido a parada que lhe impuseram. Hudson, antes, marcara ... 140"2/5, todavia, fazendo-o algo poupado nos derradeiros metros.

LUAR DO SERTÃO E OUTROS

Cronometricamente melhor que Atramo, todavia dando tudo de esforço nos 1.600 iniciais, portou-se Luar do Sertão, que assinalou 135", pronto para uma boa atuação na turma.

Essas e mais as seguintes marcas foram anotadas pela reportagem:

TROPEIRA, O. Ricardo — 1600 em 108".
BREVET, J. Julião — 1400 .... em 96".
HELOISE, F. Esteves — 1400 .. em 98".
CALMO, A. Ramos — 1400 em 91"2/5.
CAPTOR, J. Sousa — 1600 .... em 111".
GAY LOVE, S. Cruz — 1600 em 112"2/5.
EMIR, W. Meireles — 1200 .... em 80".
QUEBRAFOGO, D. P. Silva — 1500 em 97".
ARGONAÇO, W. Andrade — 1600 em 105"2/5.
LE GIRANDE, O. Moura — 1300 em 85"2/5.
RAMUTCHO, A. Ricardo — 1600 em 102"2/5.
FAIR KEY, J. G. Silva — 1300 em 82"2/5.
XALUM, J. Silva — 1400 em .. 92"2/5.
PTOLOMEU, O. Serra — 1400 em 92".
HAMLET, P. Coelho — 1400 .. em 91".
ZALA, F. Pereira Filho — 1400 em 91".
ARESTO, A. G. Silva — 1300 .. em 85"1/5.
DAMPIERRE, J. Sousa — 1500 em 104".
ZALACA, A. Pinheiro — 1400 .. em 96".
COMBATIVO, A. G. Silva — 1500 em 97".
GRAVURE, J. Marchant — 1400 em 90"3/5.
FLORANA, J. Tinoco — 1400 .. em 91".
BAIXIO, M. Andrade — 1500 em 97".
NEGÉLIA, J. Baffica — 1400 .. em 90".
DINGO, C. Morgado — 1900 em 131"3/5.
SUCRE D'ORGE, A. Ricardo — 2.040 em 141".
ROVER, A. Santos — 1200 .... em 78".
QUIET BOY, O. Machado — 1200 em 80".
ATRAMO, J. Marchant — 2.040 em 136".
ONDULA, J. Sousa — 1400 em 89"2/5.
DANIELITO, J. Corrêa — 1600 em 107".
LUAR DO SERTÃO, J. Sousa — 2.040 em 135".
MAHENDRA, P. Fontoura — 1500 em 98".
ALI BABÁ, J. Julião — 1500 em 101"2/5.
FORRESTAL, A. Ricardo — 2040 em 138"2/5.
ICO, F. Conceição — 3040 .. em 204".
LORD GALO, O. Machado — 2040 em 136"3/5.
HUDSON, D. P. Silva — 2040 .. em 140"2/5.
QUEEN ISEULT, J. Machado — 1300 em 87"2/5.
DIANELA, J. M. Santos — 1600 em 110".
RED-FOX, J. Ramos — 1600 em 105"2/5.
SHIBO, A. M. Caminha — 1400 em 94".
TRIANGULUM, P. Fontoura — 1500 em 100".

Suspenso treinador que trocou selins

Cachucha-Coroa, formavam a parelha do treinador Torquato Garcia, domingo, no sétimo páreo. A primeira deveria correr com a descarga de dois quilos, cabendo à segunda a vantagem de quatro quilos, sob a direção de José Veiga, aprendiz de quarta categoria. Um cochilo, porém, e lá se foram elas para a raia com os selins trocados, provocando a repesagem de Cachucha a acusação de dois quilos a menos que o pêso normal.

Assim, essa égua, que terminara à escolta da ganhadora Bácora, foi muito acertadamente e de acôrdo com o que reza o Código de Corridas, desclassificada para o último pôsto. E Torquato Garcia, embora profissional com fé de ofício das melhores e comprovadamente honesto, entrou no rol dos punidos pela Comissão de Corridas, devendo amargar inatividade até o dia 3 de fevereiro do ano próximo.

TAMBEM JOBEL TINOCO

Além dessa deliberação, o órgão técnico puniu com um mês o freio Jobel Tinoco, face ao atrito havido com o dono do cavalo Porungo, vencedor surpreendente na reunião do último sábado. E mais as seguintes decisões foram ontem tomadas em razão de anormalidades havidas nas últimas corridas:

a) Notificar os treinadores dos animais Hamita, Papilon, Idolo de Madrid, Até Lá, Papa Milha, Mister Lion, Xaca Mayaka, Antori, Polaristar, Zarco, Delane e Candidata 1.ª vez) e Bralbek, Wyoming, My Own, Lyrnos, Bácaro, Montejota, Cow Boy e Nova Deli (2.ª vez) (indocilidade);

b) Proibir de correr os animais Ke-Ir e Coroá (balda);

c) Proibir de correr por 30 dias o cavalo Cantineiro condicionando sua inscrição, após êsse período, ao parecer favorável do "Starter";

d) Permitir novamente a inscrição do cavalo Orlon;

e) Suspender, por infração do artigo 176, do Código de Corridas (diferença de pêso para menos, superior a 500 gramas) o treinador Torquato Garça (Cachucha), até o dia 3 de fevereiro de 163;

f) Suspender por infração do artigo 59, do Código de Corridas (indisciplina), o jóquei Jobel Tinoco até o dia 3 de janeiro de 1963;

g) Suspender por infração da alínea C, do artigo 51, do Código de Corridas, (inobservância do horário) o jóquei Domingos Moreno até o dia 10 do mês em curso;

h) Suspender, por infração do artigo 162 do Código de Corridas (prejudicar os competidores) os seguintes profissionais:

João Vieira (Vista Alegre) até o dia 6 de janeiro de 1963, Daniel Pinto da Silva (Clunch) até o dia 22 do corrente, Joaquim S. Silva (Zana), Antônio Ricardo (Palpiteiro), Carlos A. Sousa (Rumboso) e Manoel Henrique (Negra) até o dia 20 e João de Barros (Cold-Bye) Francisco Pereira Filho (Good Bye) até o dia 13. (essas punições só entrarão em vigor a partir do dia 7 do mês em curso).

i) Multar, por infração do artigo 165, do Código de Corridas (desvio de linha), os seguintes profissionais:

Antônio Ricardo (Jomba, Idolo de Madrid e Don Metralha) em Cr$ 4.000,00, Francisco Esteves (Paissandu) em Cr$ .... 1.500,00 e Dário Moreira (Kanaka) em Cr$ 1.000,00;

j) Multar, por infração da alínea F, do artigo 35 do Código de Corridas (zelar pelo arretamento de seu pensionista), o treinador Nélson Gomes (Sem Rival) em Cr$ 1.000,00;

k) Multar por infração da alínea D, do artigo 35 do Código de Corridas (não apresentar a blusa com que devia correr seu pensionista) o treinador Anápio Wolff (Betsygarden) em Cr$ 1.000,00;

l) Chamar à Secretaria da Comissão de Corridas no Hipódromo, às 21 horas, do dia 6 do corrente, o treinador Estevan Pereira Filho;

m) Indeferir o requerimento do jóquei Pedro Gomes Filho;

n) Ordenar o pagamento dos prêmios das corridas realizadas nos dias 22, 24 e 25 de novembro de 1962.

XII CONGRESSO DE PROCTOLOGIA

Estando em realização na semana corrente o XII Congresso de Proctologia, que reune expressivos nomes científicos do Brasil e do estrangeiro, o Jóquei Clube Brasileiro lhe dedicará um páreo do programa noturno da próxima quinta-feira. A Sociedade Brasileira de Proctologia, que patrocina o referido conclave, oferecerá ao proprietário, tratador e jóquei do animal vencedor da prova, taças comemorativas.

Grama estava dura para Filco: mancou

Sem chuvas, finalmente desdobraram-se na pista gramada as carreiras do último domingo no Hipódromo da Gávea. O tapête verde, então duríssimo em sua base, não estava fazendo graça para ninguém e o resultado foi a seqüência de animais que terminaram com destino aos "estaleiros".

Até o Fair Londlord, ganhador da carreira principal da tarde, uma prova especial na distância de 1.400 metros, arrematou claudicante, reclamando contra a dureza do terreno gramado Sua última atuação nessa pista ocorreu em março passado, e o cavalo correu desenvôlto nas duas apresentações seguintes ao seu reaparecimento, na areia, nada tendo sentido. Ao que tudo indica, Fair Landlrod sòmente reaparecerá na próxima temporada.

TAMBÉM SENTIRAM

Filco e Ondina, também cruzaram a meta sentidos. O cavalo, segundo declarações de O. Machado, feitas no Livro de Ocorrências, já entrou na reta final completamente manco, assim se justificando o seu fracasso, motivado pela dureza da grama. Dessa forma, é quase certo venham os respectivos treinadores e guardar seus pensionistas para a temporada de areia, que está próxima e durante a qual, maior chance terão alguns baleados, notadamente Filco e outros animais já idosos, que vão preferindo a areia com a proximidade da compulsória.

O LIVRO DE OCORRENCIAS

Além das comunicações sôbre manqueiras, notamos no Livro de Ocorrências, as queixas formuladas contra Negral, que andou fazendo misérias no percurso do terceiro páreo da domingueira.

Transcrevemos, a seguir, os registros feitos no livro próprio:

SÁBADO

2.º Páreo — A. Reis (Jabalin) declarou que, na reta sua montada queria atirar-se para dentro, embora fôsse prontamente corrigida.

3.º Páreo — J. Ramos (Mero) declarou que, na partida J. Silva (Tabanegro) foi para dentro, obrigando-o a recolher de golpe. J. Graça (El Rei) declarou que, na partida ficou num "funil" entre Mero (J. Ramos) e Tabanegro (J. Silva).

4.º Páreo — D. P. Silva (Nectar) declarou que, na reta final sua montada queria atirar-se para dentro, embora fôsse prontamente corrigida. C. R. Carvalho (Andori) declarou que, nos 800 metros Urdil (J. Ramos) foi para dentro, obrigando-o a recolher. J. Ramos (Urdil) declarou que, nos 800 metros C. R. Carvalho (Andori) procurou "abrir" sua montada, tendo que ampará-lo para que não o levasse para fora.

DOMINGO

1.º Páreo — O. Machado (Filco) declarou que sua montada já entrou na reta final completamente manca da mão esquerda, daí deslocar-se.

3.º Páreo — J. Fagundes (Lord Nélson) declarou que, a 200 metros da partida, Negral (M. Henrique), correndo para dentro o apertou de encontro a Bácaro (A. Santos), que também sofreu no lance. A. Ricardo (Miracle) declarou que, logo após a partida Negral (M. Henrique), foi para dentro de golpe, obrigando-o a recolher.

4.º Páreo — M. Silva (Carambo) declarou que, a 200 metros da partida várias competidoras correram para dentro, obrigando-o a recolher. A. Santos (Côrte) declarou que, nos 1.000 metros, várias competidoras foram para dentro obrigando-o a recolher.

6.º Páreo — A. M. Caminha (Shia) declarou que, nos últimos 100 metros, sua montada ficou num funil entre Fair Landlord (J. Silva) e Acapu (M. Silva) que foram para dentro, obrigando-o a recolher.

7.º Páreo — L. Carvalho (Ondina) declarou que sua montada mancou da mão esquerda durante o percurso, daí não obter melhor colocação.

9.º Páreo — J. Barros (Belafonte) declarou que, nos 1.000 metros, Acarajé (J. Pedro Filho) foi para dentro, obrigando-o a recolher e atrasar-se bastante. J. Machado (Marco Polo) declarou que, logo após a partida, I. Sousa (Relâmpago) correu para dentro de golpe, tendo que recolher também de golpe para não rodar.

Happy ganhou outra sem dar susto: S. Paulo

A égua Happy, nesta altura já aclamada pelo carreirista bandeirante como o animal de maior velocidade na temporada, voltou a ganhar na pista de Cidade Jardim. Recentemente, fácil dominadora sôbre Overlord e outros, em um quilômetro de reta e a despeito de ter largado com desvantagem, a crioula do Haras Ipiranga, marcando tento excelente para Antônio Bolino, que se inicia definitivamente no turfe paulista, laureou-se com extrema desenvoltura no Prêmio "Domingos Teixeira Leite" (Animação), disputado anteontem em Pinheiros.

MARCA ÓTIMA

A filha de Manguari, agora pronta no pique de partida, largou para disparar na frente das adversárias assinalando a marca excelente de 58"3/10, em grama leve e no quilômetro, assim fazendo jus ao prêmio de 350 mil cruzeiros. Cambodge longe, terminou escoltando a ganhadora, assim vingando a dobradinha ... Também, do turfe carioca, não chegou a convencer, embora lograsse a quarta posição no marcador. E o movimento de apostas na domingueira bandeirante ultrapassou a casa dos 135 milhões de cruzeiros.

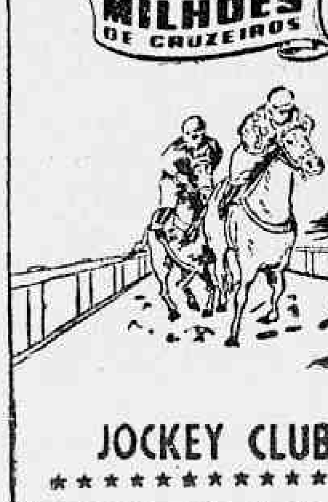

"Só em janeiro iniciarei no Stud Ipiranga": Cabral

Inscrições da semana na Gávea

Para as corridas de sábado e domingo próximos na Gávea, a Secretaria de Corridas reuniu, ontem, as seguintes inscrições:

SÁBADO

1) 1.800 — Cr$ 130.00000 — Icanga 52, Xininha 56, Dorani 52, Dianela 56, Tropeira 54, Fregonoso 54, Gay Love 54 e Vicunha 54.

2) 1.600 — Cr$ 150.000,00 — Falamota 58, Russinha 58, Niguita 58, Red Star 58, Sororoca 58, Otra Más 58, Secretinha 58, Novacap 58, Hibrida 58 e Sidarta 58.

3) 1.400 — Cr$ 130.000,00 — Peggy 58, Zulmira A 58, Palomita 56, Passion 56, Exprinter 58, Invidia 56, Cigarrista 54, Zala 54, Mariental 54 e Densidade 54.

4) 1.600 — Cr$ 150.000,00 — Hartim 58, Belafonte 58, Marco Pólo 58, Sunrod 58, Quickstop 58, Cligré 58, Gorgel 58, Arcal 58, Laristan 58 e Good Bye 58.

5) 1.400 — Cr$ 200.000,00 — Snowman 52, Cami 56, Corumin 56, Qwal 56, J. I. 56, Tornelo 56, Patalou 56, Rock-Mountain 56 e Cabernet 56.

6) 1.400 — Cr$ 130.000,00 — Bulucel 56, Jungle Crier 56, Tisnado 58, Capito 56, Le Garçon 56, Jordanito 54, Guitarrero 56, Diferencial 58, Big Fool 54, Valparaiso 56 e Sol da Vila 56.

7) 1.400 — Cr$ 130.000,00 — Bufalo Bill 58, Moqutin 56, Tonaes 56, Ranieri 58, Lyrnos 58, Ambar 56, Mágico 56, Rinbecle 56, Sol de Maio 58 e British Herald 56.

8) 1.500 — Cr$ 130.000,00 — Canzoniere 58, Ptolomeu 58, Dirigival 54, Magari 54, Palpiteiro 52, Esteio 54, Dublin 58, Agio 56, Gorgrano 54 e Zôo 54.

9) 1.800 — Cr$ 130.000,00 — Acelerador 58, Curriculum 50, Sarapiño 54, Perungo 58, Zé Catimba 56, Palpiteiro 58, Satanaz 54, Tarso 54, Desatinado ex-Xeiro 52, British Herald 50, Cantineiro 56, Airways 56, Hontem 54, Maçarico 58 e Pelisco 56.

DOMINGO

1) (Areia) — 1.600 — Cr$ 200.000,00 — Dampier 56, Poppy 56, Inox 56, El Condor 56, Genro 56, Besamano 56, Oeste 56, Physalis 56 e Palermo 56.

2) 1.500 — Cr$ 200.000,00 — Cunco 56, Snowbird 56, Combativo 56, Ciclone 56, Confúcio 56, Mais Nosso 56, Tony 56, Convair 56 e Badajoz 56.

3) 1.400 — Cr$ 150.000,00 — Red Gavion 58, Lady Champagne 54, Figaro 60, Alpes 54, Galbion 58, Agripina Augusta 53, Astória 52 e Tio eVientim 54.

4) 1.400 — Cr$ 150.000,00 — Bloquodiz 58, Argail 54, Anglo 54, Shibo 60, Zarco 54, Borcalis 54, Acapu 58, Quaranto 58, Espanhol 54, Gabardo 54 e Dugdel 58.

5) 1.400 — Cr$ 150.000,00 — Xalum 54, Agalari 54, Good Year 58, Marco Túlio 54, Rompante 54, Extend 54, Gopête 54, Caminito 54, Fogute 58 e Pargo 58.

6) Grande Prêmio Almirante Marquês de Tamandaré — 2.000 — Cr$ 600.000,00 — El Gustavo 54, Zil 61, Red Fox 54, Bonjardim 60, Argonaço 65, Dingo 54, Danielito 54, Hudson 54, Atramo 65, Sucre d'Orge 54, Forrestal 54 e Lord Gale 54.

7) 1.400 — Cr$ 150.000,00 — Meridiana 54, Lever 54, Nova Serra 54, Arlesiana 58, Fair Key 54, Queen Iseult 54, Flaca 54, Guerilla 54, Violenta 54, Negélia 58, Alma de Gato 54, La Mansion 54 e Cravuro 54.

8) 1.400 — Cr$ 200.000,00 (Areia) — Pasterella 56, Simone 56, Datacha 56 Marilina 56, Cabine 56, Caledônia 56, Intime Amie 56, Hot Spring 56, Heloise 56, Ondula 58 Belle Image 56, Honey Love 52, Toca 56 e Toicelra 56.

9) 1.400 — Cr$ 170.000,00 (Areia) — Baiul 57, Black Orion 53, Bacela 55, Pruma 51 Brigão 53, Iluma 55, Babão 53, Lucky Luciano 55, Cloy 53, Plátamo 55, Rover 57, Naninha 51 e Florana 51.

SÃO PAULO EM JANEIRO — Carlos Cabral está de malas prontas, com passagem marcada para o turfe paulista, onde se iniciará em janeiro do próximo ano. Até lá, ainda conta ganhar aqui na Gávea

Carlos do Carmo Cabral, indiscutìvelmente um dos melhores profissionais na arte do treinamento, vai deixar o turfe carioca, trocando-o pelo de Cidade Jardim. Tal fato, por nós já noticiado, faz algum tempo, precisava ser completado em detalhes no que diz respeito ao momento em que o eficiente preparador irá assumir na coudelaria cujo titular é o sr. Mílton Lódi.

Sábado último, palestrando com Carlos Cabral, dêle obtivemos algumas outras informações, a mais importante referente à data do seu desligamento do "Stud" Seabra, que vem servindo com o melhor carinho e competência profissionais, embora não tenha alcançado o sucesso desejado com os representantes da tradicional jaqueta, que, vale ressaltar, está bastante reduzida em seus defensores, igualmente não apresentando material capaz de reeditar as glórias passadas.

SÓ EM JANEIRO

Cabral, ao tempo em que anuncia estar liquidando os seus negócios aqui no Rio, bem como providenciando residência na capital bandeirante, disse-nos que o seu início como treinador do "Stud" Lódi, se dará em princípio de janeiro do ano próximo.

Destaca-se J. Sousa entre os aprendizes

Ainda uma vez, conquanto bem amparado de montarias, o líder M. Silva não foi além da conquista de um único êxito em três programas. Fê-lo escapar da "lisa" o gramático Agapanto, derradeiro compromisso de Bequinho na rodada última. E a vitória, convém lembrar, foi obtida graças a uma providencial passagem por dentro, obtida em bom momento e que deu a vantagem necessária para que o ganhador escorasse no arremate, não sem alguma dificuldade, o "rush" violento de Rock Mountain.

Enquanto isso, alinham-se como heróis da semana, C. R. Carvalho, José Portilho e o aprendiz J. Sousa, êste confirmando excelente ritmo de produtividade e assim firmando-se como o provável ganhador da estatística em sua classe. Levando ao vencedor Red Gavion (na noturna), Sarapiño, que bateu o azarão Jungle Crier no "photochart", e finalmente Intruja, na prova inicial da domingueira, J. Sousa totaliza agora 28 pontos, quatro mais que os registrados por Francisco Pereira Filho, vencedor sòmente com o azarão Porungo, deixando em terceiro o C. A. Sousa, que soma no momento 22 vitórias.

OS NÚMEROS

Antônio Ricardo, embora ganhando mais uma que o líder dos jóqueis, ainda está longe e pràticamente sem esperanças à conquista do título êste ano, pois a diferença que o separa de M. Silva é da ordem de 19 vitórias.

Assim, depois de computados os últimos resultados na Gávea, eis como se apresenta em números a estatística:

M. Silva	102
A. Ricardo	83
O. Machado	78
A. Santos	65
J. Marchant	48
J. Portilho	47
J. G. Silva	38
A. Bolino	38
D. Neto	33
A. Barroso	32
J. Sousa	28
A. Azevedo	27
J. Silva	25
F. Pereira Fº	24
C. A. Sousa	22

5a.-feira na Gávea

1.º Páreo — Às 20,10 horas — 1.300 metros — Cr$ 150.000,00

		Ks.
1—1	Aloan, M. Silva	58
2	Juvita, F. Pereira Fº	58
2—3	Goléa, F. Esteves	58
4	Lady Cachaça, A. Nery	58
3—5	Fêmina, J. Fagundes	58
6	Night and Day, M. Andrade	58
7	Isobel, L. Carvalho	58
4—8	Flora Aranha, J. Tinoco	58
9	Vispa, A. Saldanha	58
10	My Fly, P. Lima	58

2.º Páreo — Às 20,40 horas — 1.300 metros — Cr$ 150.000,00

		Ks.
1—1	Scope, A. Ricardo	58
2	C. de Saudade, J. Souza	58
2—3	El Tip, J. A. Silva	58
4	Maypop, A. Leite	58
3—5	Mocassin, M. Niclevisk	58
6	Pintado, J. Vieira	58
4—8	El Darwin, A. Ramos	58
9	Queenstown, O. Bastos	58
10	Zum Fox, B. Santos	58

3.º Páreo — Às 21,10 horas — 1.200 metros — Cr$ 170.000,00.

		Ks.
1—1	Pingolinho, A. Ricardo	57
2	Hudu, A. Pinheiro	57
2—3	Huffy, A. Barroso	57
4	Badi, F. Esteves	57
3—5	Mount Blanche, J. G. Silva	57
6	Ousado, W. Andrade	57
4—7	Actium, I. Souza	57
8	Mercante, R. A. Pinto	57

4.º Páreo — Às 21,40 horas — 1.200 metros — Cr$ 170.000,00

		Ks.
1—1	Bomarbelo, C. R. Carvalho	57
2	Raio, W. Andrade	57
2—3	Pery, A. Ramos	57
4	Cochicho, J. G. Martins	57
3—5	Booster, J. Machado	57
6	Masqué, Não correrá	57
4—7	Lagamar, A. Reis	57
8	Cascavelero, J. Fagundes	57
9	Rocio, J. Souza	53

5.º Páreo — Às 22,10 horas — 1.500 metros — (XII Congresso Brasileiro de Proctologia) — Cr$ 170.000,00.

		Ks.
1—1	Remus, O. Machado	57
2	Notario, A. Ricardo	57
2—3	Genio, J. Souza	57
4	Odjak, R. A. Pinto	57
3—5	B. dos Pampas, J. Baffica	57
6	Aderêço, P. Fernandes	57
7	Roseclair, F. Pereira Fº	55
4—8	Triangulum, P. Fontoura	57
9	Xamete, J. Silva	57
"	Kilpar, M. Silva	55

6.º Páreo — Às 22,40 horas — 1.200 metros — Cr$ 130.000,00 — (BETTING)

		Ks.
1—1	Lebre, M. Silva	58
"	Teimosa, A. Ramos	58
2	Ouroboa, C. Morgado	58
2—3	Nina Tamar, R. A. Pinto	58
4	Zaraza, L. Carvalho	56
5	Girona, F. Conceição	58
3—6	Patinete, A. Santos	58
7	Ingrid Bela, O. Ricardo	58
8	Lady Cockney, A. Hodecker	52
4—9	Lady Tamar, C. A. Souza	58
"	Bela Tamar, J. Quintanilha	58
"	Korisat, J. Souza	58

7.º Páreo — Às 23,10 horas — 1.200 metros — Cr$ 170.000,00 — (BETTING)

		Ks.
1—1	Ginga, A. Bolino	57
2	E. Blanche, L. Carvalho	57
2—3	Vioz, F. Pereira Fº	57
4	Borda, A. Barroso	57
3—5	Gaivota, A. Santos	57
"	Zingarela, Não correrá (*)	57
6	Gran Princesa, A. Ricardo	57
4—7	Violon d'Or, J. Marchant	57
8	Bombaim, J. Souza	57
9	Misquece, J. A. Silva	57

(*) ex-Guise

8. Páreo — Às 23,40 horas — 1.200 metros — Cr$ 130.000,00 — (BETTING)

		Ks.
1—1	Saxofone, C. Morgado	58
2	Rimpianto, A. Ramos	56
2—3	Paissandu, J. Marchant	56
"	Cervical, J. Vieira	56
4	Olrum, O. Moura	56
3—5	Nilópolis, F. Maia	58
6	Betsygarden, J. Quintanilha	58
7	H. Oold Man, F. Pereira Fº	58
4—8	Agrimpes, J. Corrêa	58
9	Arco, W. Andrade	58
"	Iturbi, C. R. Carvalho	58

RESOLUÇÃO DO CONSELHO TÉCNICO

Em reunião realizada no dia 30 de novembro de 1962, o Conselho Técnico resolveu que os animais, cujas entradas estão proibidas nas Vilas Hípicas do Jóquei Clube Brasileiro e que são os de 6, 7 e 8 anos de idade e os de 5, com menos de Cr$ 300.000,00 ganhos em prêmios do 1.º lugar, excetuando-se sempre aquêles que tenham sido adquiridos nos leilões da Sociedade, ficam expressamente vedadas as corridas do Hipódromo Brasileiro.

CONCLUSÕES DA 10a. PÁG.

Haroldo . . .

Nos entendimentos mantidos ficou decidido que sòmente em maio próximo é que o jogador Haroldo seguirá definitivamente para a Itália. Entretanto, tanto o clube como o jogador terão antes os dólares em suas contas bancárias, segundo resolução tomada entre as partes.

Braçadas e . . .

minou ao sr. Ayr Pinheiro, presidente do Conselho Assessor de Remo, da CBD, que entrasse em entendimentos com a Federação Gaúcha para que ao invés de ir a Pôrto Alegre, viessem, tanto o técnico como os remadores para o Rio, por ser mais central, ensejando assim que de todos os recantos do país pudessem vir aquêles que desejam participar dêsse curso.

CURSO

Karl Adam dará diàriamente aulas e conferências sendo as mesmas gravadas e posteriormente remetidas mimeografadas para tôdas as Federações e clubes do Brasil. Essas aulas abrangerão desde o treinamento físico fora d'água até à construção de barcos, forma de remo, atuação dentro e fora d'água, problema d'água e tudo que se relacionar com problemas de técnica, técnico e de material. Além disso fará exibições, na Lagoa, com o "oito" campeão do mundo, para que se verifique na prática o rendimento.

APENAS EXIBIÇÃO

O "oito" alemão não será posto em confronto com nenhum outro conjunto (mesmo porque o resultado já pode ser conhecido), realizando apenas exibições, mas cujas exibições deverá levar à Lagoa um público calculado em mais de 100 mil pessoas.

APURO

Esse empreendimento da CBD visa promover melhor apuro do remo nacional, pois só dessa forma poderá melhorar com vistas à pretensão da conquista de um título no exterior.

PÓLO AQUÁTICO

Amanhã, na piscina do Vasco, com início às 21 horas, será inaugurado o Torneio Rio-São Paulo, com o jôgo Fluminense x Botafogo, estando designado para árbitro o sr. José Roberto Hadock Lôbo, que não deverá atuar, entretanto.

Enquanto isso ocorre na fase carioca, na paulicéia, também amanhã, jogarão Paulistano x Pinheiros, sendo que o Torneio terá curso no sábado e domingo, em São Paulo, com os jogos entre Botafogo x Pinheiros, e Fluminense x Paulistano, isso no sábado, sendo que domingo defrontar-se-ão Pinheiros x Fluminense e Botafogo x Paulistano.

Esse certame visa a preparação dos jogadores que provàvelmente deverão ser convocados para a seleção nacional para a disputa do Campeonato Sul-Americano, em Antofagasta, no Chile, em fevereiro próximo.

Sôbre a não atuação do árbitro José Roberto na partida de amanhã, isso ocorrerá face a ter o mesmo se recusado alegando a sua condição de presidente do Conselho Assessor de Pólo Aquático da CBD e preferir ficar na observação dos jogadores. Admite-se a possibilidade de vir o sr. Júlio De Lamare funcionar como árbitro entre Botafogo x Fluminense, face à sua categoria de juiz internacional.

SALTOS

Será no próximo dia 22 e 23 próximos a disputa do Troféu "Pedro Belo", certame êsse cujo local foi designado a piscina do Vasco da Gama.

Josildo no . . .

CND (de acôrdo com a lei) para defendeder o selecionado brasileiro. Confiante nas providências da CBB e do CND, Fritz deixou o país integrando o selecionado nacional que atuou em Pôrto Rico. Mais tarde afastou-se novamente de seus afazeres escolares para atender à convocação da CBB, concentrando-se em SP visando ao Mundial de Manilha. Certo de que estava apoiado numa lei que determina o abono de faltas quando oficialmente convocado para uma representação esportiva brasileira, Fritz ficou decepcionado quando verificou que o acúmulo de faltas chegou a tal ponto que não poderá prestar exames na época normal.

4 — O basquetebol brasileiro precisa de atletas do quilate de Fritz, disciplinado e eficiente, daí um lembrete ao Fluminense, à FMB, à CBDU e à CBB, onde Fritz serviu com tanta dedicação e entusiasmo para que clubes e entidades façam ver às autoridades estaduais a injustiça cometida contra um grande cestobolista cuja única falta foi atender prontamente e com abnegação ao chamado da CBB para representar e defender o bsquetebol nacional no estrangeiro.

MAURÍCIO

Clube dos Independentes

RUA DO RESENDE 60, SOBRADO

Edital de convocação

Ficam convocados os senhores membros do Conselho Deliberativo do Clube dos Independentes a se reunirem no dia 7 de dezembro p. vindouro, em sua sede social, às 20 e 20,30 h, respectivamente em primeira ou segunda convocação, a fim de ser tratada a seguinte **Ordem do dia:**

a) Apreciação de atos administrativos; e
b) Interesses legais

Em 28 de novembro de 1962

a) JOSÉ PORTELA
Presidente do C. Deliberativo

MORREU PRENÚNCIO

Nas cocheiras do treinador Alexandre Corrêa, morreu na manhã do último domingo o nacional Prenúncio, que estava prestes a reaparecer. O cavalo viu-se atacado de pneumonia, falhando os melhores esforços para salvar-lhe a vida.

Jovem!

Dê o primeiro passo como cidadão, alistando-se para o Serviço Militar.

VIAÇÃO REAL MINEIRA

PARTIDAS DO RIO DE JANEIRO:
Segundas, têrças, quintas e sábados, às 7,45 horas
PARTIDAS DE FEIRA DE SANTANA:
Segundas, têrças, quintas e Sábados, às 6,00 horas
PREÇO CR$ 3.140,00
Vamos manter ainda na mencionada linha as seguintes seções:

Rio-Jequié	Cr$ 2.650,00
Rio-Poções	Cr$ 2.465,00
Rio-Vitória da Conquista	Cr$ 2.355,00
Rio-Medina	Cr$ 1.925,00

Nossas viagens serão diretas, pois vamos manter em serviço 2 motoristas, para a segurança e tranqüilidade dos passageiros.
VENDAS DE PASSAGENS
NO RIO DE JANEIRO
ESTAÇÃO RODOVIÁRIA — Tel. 23-9113

As histórias mais divertidas interpretadas pelos melhores comediantes – estão em

"ALARICO MALASSORTE"

cartaz das quintas-feiras, às 21,30 horas, na

RÁDIO MAYRINK VEIGA

ASSASSINADO NA COLÔNIA JULIANO MOREÍRA

Diario (15 CRUZEIROS) Carioca

Têrça-feira, 4 de dezembro de 1962

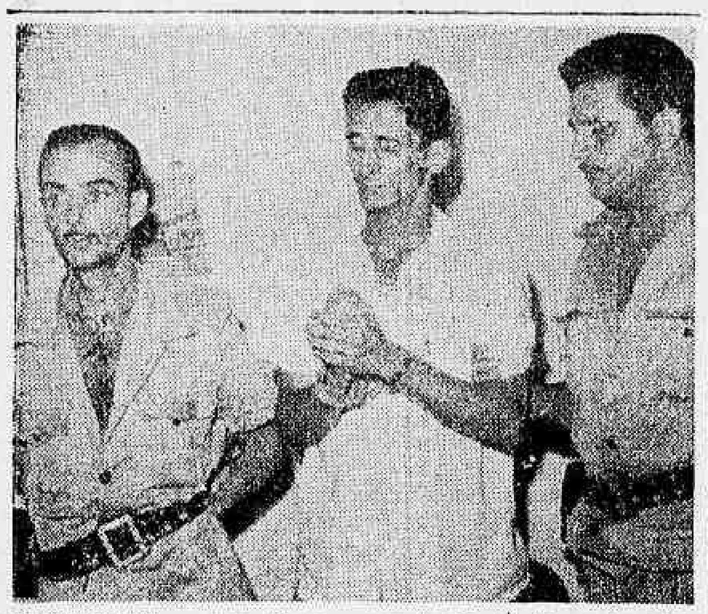

CAPTURADO — João Pinto, autor de 36 assaltos e foragido da Ilha Grande, entre os policiais autores de sua prisão

Capturado o marginal que fugiu da colônia

João Pinto, conhecido pela alcunha de "Casadinho", evadido da Ilha Grande, onde estava cumprindo a pena de 22 anos e quatro meses, como autor de inúmeros assaltos à mão armada, foi prêso, na tarde de ontem, pela Rádiopatrulha 8-36, quando passava numa das ruas da Favela da Manilha, no Caju.

Ao ver a Polícia, o marginal tentou evadir-se, todavia, perseguido pelos policiais, resolveu entregar-se, quando foi encontrado em seu poder uma pistola "Bereta", calibre 7,65.

QUADRILHEIRO

«Casadinho» era componente da quadrilha da qual fazem parte os marginais «Ivan Pestana», «Jato», «João Prêto», Salomão, Armindo e «Torpedo» todos procurados pela polícia. Ao ser prêso, «Casadinho» confessou que fugira da Ilha Grande a seis meses, ocasião em que se utilizou de uma canoa, juntamente com o detento Antônio de tal.

Relatou ainda o marginal que desembarcara em Mangaratiba fugindo para a Guanabara.

Contou que perambulou durante grande tempo pelas rúas da cidade, sem ser molestado pelas autoridades. Resolveu, então, homiziar-se na favela da Manilha onde, finalmente, foi prêso ontem.

PERIGOSO

«Casadinho», segundo seu próprio relato, foi condenado pela prática de 36 assaltos à mão armada e duas tentativas de homicídios, quando atirou nos marginais conhecidos pelas alcunhas de «Zuza» e «Toninho» Há tempos que João Pinto vinha sendo procurado pelas autoridades policiais de diversos distritos.

Sua identificação, entretanto, estava alterada, uma vez que o marginal pintara os cabelos de prêto, o que dificultou a sua captura.

«NÃO ME MATEM»

Ao ser prêso pelos patrulheiros da RP, aos quais não conseguiu enganar mesmo com os cabelos pintados de prêto, «Casadinho» implorou para que não o matassem e que não o levassem para à Invernada de Olaria onde, segundo alegou, seria tratado como «esparro». «Casadinho» teria sido o autor do disparo que atingiu, no pé, o operário Antônio Diniz, residente na favela da Manilha.

Crime foi praticado sem qualquer motivo

Armado com um pedaço de cano de ferro, o débil mental Altair Martins assassinou, na tarde de ontem o esquisofrênico Joaquim Rodrigues Filho, fato ocorrido no interior do consultório médico da Colônia Juliano Moreira, no Pavilhão Ulisses Viana, Jacarepaguá.

A violência do golpe fêz com que pedaços de massa encefélica da vítima voassem a grande distância, ficando coladas na parede do gabinete médico. O assassinato foi presenciado por várias pessoas e, o criminoso foi agarrado e colocado numa cela.

MOTIVOS IGNORADOS

As autoridades policiais do 32º Distrito, solicitadas a comparecer ao local, nada puderam apurar com relação aos motivos do crime. Apesar de interrogado, Altair Martins também não soube revelar os motivos que o levaram ao assassinato. A arma do crime, um pesado cano medindo cêrca de um metro de comprimento, foi apreendida pela polícia.

Sabe-se ainda que Joaquim Rodrigues foi internado na Colônia Juliano Moreira no dia 12 de novembro de 1954, acometido de esquisofrênia simples. Quanto ao criminoso, Almir Martins, foi internado na Colônia Juliano Moreira, no dia 4 de junho de 1957, vítima de ataques epiléticos. Ambos estavam internados no "Pavilhão Ulisses Viana".

O CRIME

Segundo pessoas que assistiram ao fato, a vítima trabalhava, na tarde de ontem, na limpeza do consultório médico daquela colônia quando surgiu Almir Martins que, armado com o cano de ferro, desfechou duas pancadas na cabeça de Joaquim. A violência das pancadas fêz com que grande quantidade de massa encefálica voasse à distância, indo atingir as paredes da sala onde se deu o assassinato.

Joaquim Rodrigues Filho teve morte quase que instantânea, sendo impossível qualquer cuidado médico. O criminoso, que enfurecido tentava agredir outros doentes que se encontravam no local, foi dominado e trancafiado numa cela, até a chegada das autoridades policiais.

FURIOSO

Ouvido pela reportagem do DIARIO CARIOCA, o sr. Roland Leon Castelo, diretor da Colônia Juliano Moreira, informou que o criminoso é doente furioso, ao contrário da vítima, que sempre se mostrou pacato. Acredita mesmo o sr. Roland Leon Castelo que o crime tenha sido cometido durante uma das crises de que o criminoso era acometido.

Após a solicitação dos peritos do Instituto de Criminalística, as autoridades policiais do 32º DP fizeram remover o cadáver da vítima para o Instituto Médico Legal, onde será autopsiado.

Comissário será ouvido pela Juíza

O promotor Vicente Costa Júnior, em exercício no II Tribunal do Júri, funcionando no processo a que responde Valdelice Bastos Santana, a "Shirley", acusada de ter matado a mundana Maria Dolores Rodrigues Rosa, a "Kátia Regina", a propósito do aparecimento da nova versão para o crime, suscitada pela confissão de João dos Santos, o "estrangulador da Lapa", emitiu o seguinte parecer:

"A denúncia permanece inalterada. Imune a prevenções e impermeável à sofreguidão, dispusemo-nos a apurar o crime. Não deve a Justiça sofismar com a trepidação de um impacto público nem se ajustar ao ritmo tumultuado de oscilações emocionais. Nossa missão é buscar a verdade e não preferir culpados". O promotor, a seguir, pediu à magistrada Áurea Pimentel que sejam ouvidos em Juízo, João dos Santos, o comissário Martinho e os detectives Paulo Copacabana e Simas, acusados pela ré de seviciá-la.

Estucador morto com duas facadas: Caxias

O estucador Francisco Paula de Lima, residente na Rua Tijuca, em Caxias, foi encontrado morto, com duas facadas, em frente ao número 2563 da Rua Corcovado, onde também reside Geraldo de tal, em cuja residência a Polícia encontrou uma carta amorosa dirigida à vítima e assinada por Maria Serafim, amante de Geraldo, que está foragido.

O cadáver de Francisco Paula de Lima apresentava dois ferimentos, produzidos por faca, um na clavícula esquerda e outro no braço direito. Em seu poder foi encontrada ainda uma carteira profissional e uma caderneta da Caixa Econômica, sendo aventada a hipótese de latrocínio.

SERIA PASSIONAL

Durante os trabalhos realizados pela polícia, foi aventada, também, a hipótese do crime passional, uma vez que, após as investigações, souberam os policiais que Francisco Paula de Lima tivera um caso amoroso com Maria Serafim, amante de Geraldo. Conhecedores dêsses detalhes, os policiais dirigiram-se ao barraco onde o casal reside, quando a versão foi positivada, uma vez que encontraram um carta amorosa escrita pela amante de Geraldo e endereçada a Francisco.

O encontro da carta criou nos policiais fortes suspeitas contra Geraldo, o qual, apesar de procurado em diversos pontos» onde costuma parar, não foi encontrado, o que veio corroborar as suspeitas da polícia. Souberam ainda que Geraldo, após o crime teria saqueado o cadáver, «para dar a impressão de latrocínio».

ATIRADO

A polícia acredita ainda que o crime tenha ocorrido no interior do barraco onde reside Geraldo, o qual teria atirado o corpo de Francisco em frente ao número 2.563 da Rua Corcovado a fim de afastar as suspeitas. Essa hipótese está sendo estudada pela polícia, que solicitou o concurso do perito Asclepíades.

Várias diligências estão sendo realizadas para a localização e detenção do possivelmente criminoso, que estaria homiziado em Mesquita, onde possui parentes. O cadáver de Francisco Paula de Lima foi removido para o Necrotério de Caxias, onde será autopsiado.

SEPULTAMENTO — Na tarde de ontem, quatro corpos foram sepultados no Cemitério de São João Batista, em Botafogo. Na foto um dos sepultamentos

Vítimas do "Boeing" já foram sepultadas

Hasso Grunding, Francisco Evangelista de Oliveira, Gaspar Baltazar Ferreira e Píndaro Figueiredo Bastos, passageiros do avião da "Varig" que há dias caiu no Peru, matando 97 pessoas, foram sepultados, na tarde de ontem, no Cemitério de São João Batista, em concorrida cerimônia.

Alunas do "Colégio Sacre-Coeur" acompanharam os sepultamentos e também prestaram suas últimas homenagens aos desaparecidos no fatídico desastre que enlutou o Brasil. Os sepultamentos foram acompanhados ainda pelos diretores da emprêsa proprietária do aparelho sinistrado.

BUSCAS

As autoridades continuam realizando buscas no local onde caiu a jactonave — Cidade de Dus — com o fito de descobrir as possíveis causas do sinistro. A gravação magnética de um dos instrumentos de bordo ainda não foi interpretada pelos técnicos da comissão de inquérito.

Sabe-se que as autoridades do Serviço de Buscas e Salvamento da FAB estão colaborando nos trabalhos, juntamente com os técnicos peruanos. Centenas de tes-

(Conclui na 5.ª página)

No fim inquérito das "mansões celestiais"

Já se encontra em fase de conclusão o inquérito instaurado na Delegacia do 23º Distrito Policial para apurar as atividades ilícitas de Leonor Campos Rabite, a mulher que vendia casa no espaço. Como se recorda, foram tantas as vítimas da espertalhona que ela conseguiu reunir na Terra uma verdadeira fortuna.

Se de um lado, vendia casa no céu, com o dinheiro da transação, Leonor Rabite compra outras tantas casas na Terra. Prevenindo contratempos futuros, a mistificadora, registrou seus imóveis — duas residências, e três terrenos — em nome de um seu filho.

AÇÃO JUDICIAL

As vítimas já entraram com uma ação na Justiça, através de advogado. Segundo consta, a farsante tinha tamanho poder de persuasão, que chegou a convencer todos os clientes que as casas do espaço eram construídas com os mesmos elementos dos prédios comuns da Terra.

E houve até quem adquirisse um palacete com telhas de barros, janelas de vidros e de frente para o mar. As mansões celestiais tinham uma finalidade: evitar que os espíritos dos mortos vagassem sem destino pelo espaço.

RIDÍCULO

Com a providência das vítimas, vencendo o ridículo em que se envolveram, ao tornarem a ocorrência pública, através da queixa na Justiça, a mistificadora desapareceu de casa. Ninguém sabe por onde anda. Uma coisa é certo, está pensando em como sair-se do precipício que cavou sob seus próprios pés.

A acusada será processada de acôrdo com o art. 171 do Código Penal (estelionato): induzir alguém a êrro, para tirar vantagens ilícitas. No caso, Leonor usou como meio para atingir a fim ilícito, a mistificação. Segundo algumas das vítimas, ela teria poderes hipnóticos, daí a facilidade em levá-las ao absurdo de comprarem casas no espaço.

Comando da PM investigará as denúncias

A propósito de denúncias veiculadas por um vespertino segundo as quais, a Polícia Militar estaria coagindo contraventores do jôgo-do-bicho para usufruir vantagens ilícitas fomos informados que o Comando Geral da Polícia Militar mandou que se investigasse a procedência da denúncia para que fôssem tomadas as providências necessárias.

Conquanto as investigações neste sentido venham se desenrolando já há alguns dias nada de positivo foi apurado tudo indicando que as denúncias carecem de procedência.

SERÃO PUNIDOS

O comandante geral da Polícia Militar informou que serão punidos todos os soldados ou oficiais que venham a corroborar com a corrupção no que diz respeito ao jôgo-do-bicho. Adiantou que a Polícia Militar não tem nenhum interêsse na repressão à contravenção pois, apenas presta colaboração à chefia de Polícia já que por ela foi solicitada a tanto. A mobilização de elementos da PM para os serviços repressor ao jôgo-do-bicho implica no afastamento de homens destinados ao policiamento normal da cidade daí não haver nenhum interêsse da parte da Polícia Militar em coibir o jôgo-do-bicho missão própria da DCD já que com essas responsabilidades vê-se obrigada a prejudicar sua missão igualmente específica qual a de garantir a tranqüilidade coletiva.

Motorista disse que foi provocado

O motorista José Alves de Sousa, baleado no volante de um autolotação em 26-3-[illegible] por May de Sousa Nascimento, na Praça General Osório em Ipanema, prestou ontem, depoimento no Juízo da 1.ª Vara Criminal, perante o juiz Luís Fernando Whitaker da Cunha, declarando que, no diálogo que travara com a sua agressora, não lhe lançara ofensas, tendo-lhe apenas respondido que "no seu veículo os passageiros tinham o direito de ser conduzido, mas quem ali mandava era êle", o que foi bastante para que ela ofendesse e provocasse.

Desmentiu o motorista a queda de May — declarando que ela mesmo ao saltar, postou-se na calçada de mãos na cintura em atitude provadora, tendo êle seguido a viagem. Prestaram depoimento, também, naquêle Juízo, o comissário Antônio dos Santos Caldeira Filho que lavrou o flagrante contra a acusada, o oficial de justiça Alberico Sousa que livrou-a da "gravata" do motorista e prendeu-a e o trocador do ônibus Oscar Albuquerque, da linha 12 que perseguiu a agressora até o interior de uma casa comercial em Ipanema.

Empregados roubaram mercadorias da firma

A firma "Alimentícia Martins", estabelecida na Rua Comendador Guerra, 55 — Pavuna, já com prejuízo avaliado em Cr$ 3 milhões, conseguiu ontem, após uma diligência do comissário Caldas, do 31º Distrito Policial, baseada em denúncia de um dos seus sócios, sr. Carlos Teixeira Martins, dar fim ao extravio de mercadorias do seu estabelecimento, ao serem detidos três dos seus empregados que dali retiravam caixotes de azeite, marca "Galo", importados de Portugal e bacalhau da Noruega, e vendiam a João Armênio Martins (32 anos, português, Rua Itaí, 156 — Coelho Neto), o qual, também, foi prêso em flagrante.

Os três empregados detidos são: Epaminondas Pinter (27 anos, solteiro, motorista, Rua Irmão Duran, 293 — Vila Rosali; Severino Galdino Neto (22 anos, solteiro, Rua Paraíba, 620 — São João de Meriti); e Sebastião Teodoro (28 anos, casado, Rua Progresso, 441 — São João de Meriti), presos em flagrante, quando descarregavam as mercadorias roubadas e colocavam-nas no depósito do lusitano João Armênio Martins, na Av. Automóvel Clube, 3.696, único que tentou resistir à prisão ao alegar desconhecer a procedência das mercadorias.

IGNORAVAM EXTRAVIO

Desde novembro, a partir do dia 3, adiantou naquela distrital, o sócio da firma, senhor Carlos Teixeira Martins, que o estoque de mercadoria em varejo começaram a diminuir, bem como volumes. Por várias vêzes, reuniu os empregados, mas ninguém sabia de nada... e nem viram nada de anormal. Não sendo esclarecido das anormalidades ocorridas, quanto ao desaparecimento de vários produtos que, inicialmente, declara, foram de pequena monta, resolveu não inquirir e passar a investigar por sua conta própria.

Na semana passada, quando foram iniciados os trabalhos na firma, na manhã de quarta-feira, dera por falta de duas caixas, contendo vinte latas de azeite português e uma caixa de bacalhau norueguês, volumes que se encontravam na firma até o encerramento dos trabalhos, por volta das 19 horas do dia anterior. De nada adiantaria — declarou — comunicar a irregularidade aos empregados, tendo tomado a iniciativa de, pessoalmente, ir à presença do comissário Caldas, do 31.º DP e expor o assunto.

PRESOS EM FLAGRANTE

Relatado ao policial, êste aconselhou o dirigente da firma a comunicar-lhe a hora em que o caminhão hoje, sairia do estabelecimento. Acertado tudo com a autoridade, por volta das 13 horas, após o horário para o almôço, o veículo já carregado, saiu para fazer umas entregas, ocasião em que o comissário, acompanhado de dois detectives e o sócio da firma passaram a segui-lo.

O motorista — declara o sócio da firma — tomou logo para o ponto onde vendia as mercadorias. Foi fácil, adiantou, desmascarar os três empregados em falta, pois, foram detidos em flagrante, em momento que já haviam colocado os caixotes contendo azeite e bacalhau, no depósito de propriedade de João Antônio Martins, situado na Avenida Automóvel Clube, 3.696.

PROTESTOU INOCÊNCIA

Surpreendidos e desmascarados — conclui — os meus empregados não tiveram tempo de inventar uma desculpa, sendo presos e encaminhados no 31º DP, onde tudo confessaram, discorrendo ali que efetuavam o roubo na hora que a firma dispensava todos os empregados para o almôço,

(Conclui na 5.ª página)

Chefe do DESP não receberá mais o público

O chefe de Polícia, curador Newton Marques Cruz, que deverá abandonar o cargo dentro de breves dias, resolveu não mais receber o público em seu gabinete. Mandou cancelar também os despachos que procedia juntamente com os delegados distritais, resolvendo fazer, vez por outra, reuniões para debater assuntos diversos.

Quanto ao público, segundo ficou apurado, não haverá mais audiência, deliberando o chefe de Polícia que as queixas deverão ser feitas por escrito e encaminhadas ao chefe-substituto, que funciona numa sala ao lado do Serviço de Relações Públicas do DESP, na Polícia Central.

"DIABO LOURO" PERTURBA BARRA DO PIRAÍ

A polícia de Barra do Piraí, tendo à frente o delegado Marcolino Ezequiel de Mezenes, abriu inquérito contra o jovem "play-boy" (protegido por diversos políticos locais) Luís Fernando Portugal, conhecido naquela cidade como o "Diabo Louro" que dirigindo embriagado provocou sério desastre de trânsito, ao abalroar o carro do médico José Moraes, Chefe do Serviço Médico do DNER, causando ferimentos em seus familiares.

Após a violenta colisão, "Diabo Louro" sacou de poderosa pistola "Colt 45" e conseguiu fugir, tendo antes ameaçado diversas pessoas que dêle tentaram se aproximar. Segundo ficou apurado, "Diabo Louro" é reincidente na prática de violências e, nas boates "Bossa-Nova" e "Bossa-Velha" já provocou sérios conflitos, ao fazer disparos de arma de fogo.

Polícia caça "leões" matadores do militar

Continuam sendo procurados pela Polícia os invidíduos Otacílio Rodrigues Lima e Altamiro Pereira, vulgo "Berigué", "leões de chácara" da boate "Dominó", que seriam os assassinos do sargento Luís Pereira Gomes, abatido com dois tiros na madrugada de sábado, na Rua Barata Ribeiro, esquina de Siqueira Campos, os quais perpetrado o crime fugiram em um lotação, linha "Castelo-Bairro Peixoto".

Na ocasião a polícia deteve um amigo do morto, o sargente Osvaldo da Silva que, inicialmente, mereceu suspeitas dos policiais, pois, presumiram que êle ao tentar segurar a arma do "leão de chácara" Altamiro Pereira, teria morto a vítima. Entretanto, tal hipótese foi desviada pelos policiais, em conseqüência de briga verificada há meses entre a vítima e seus agressôres, que culminou com um nôvo conflito e resultou na sua morte.

PRIMEIRO CONFLITO

Segundo revelou à Polícia, o militar amigo do morto, já decorrido alguns meses êle e a vítima se defrontaram com os dois "leões de chácara" na porta da boate "Dominó", quando um pára-quedista foi ali espancado e êles defenderam-no, entretanto, em inferioridade numérica foram espancados e tiveram que fugir para não serem mortos.

Após êsse conflito, resolveram voltar ao local, porém, não gravaram — prossegue — a localização da boate "Dominó", indo parar na boate "Balalaika" Sábado, finalmente, foram parar na boate "Dominó". Sendo reconhecidos pelos agressores que tentaram impedir a entrada dos sargentos naquela casa de diversões. Encontrando reação — diz — Altamiro Pereira que além de "leão de chácara" é porteiro ali, começou a agredir-nos, juntamente com seu colega Otacílio Rodrigues Lima.

O CRIME

Revidando àquelas agressões — prossegue — iniciamos uma luta corporal com os mesmos, ocasião em que o "Leão de Chácara" Altamiro Pereira que, segundo informa-se no local é também, guarda da Polícia de Vigilância, sacou de um revólver e desferiu dois tiros no meu amigo, o sargento Luís Pereira Gomes, tendo uma bala atingido-lhe na testa e outra na altura do coração, o qual teve morte imediata.

Praticado o crime, adiantou, êles fugiram em desabalada carreira, alcançando um lotação "Castelo-Bairro Peixoto". Desconhece o militar que dois lambretistas que passaram pelo local, teriam-lhe ajudado na fuga. A Polícia deteve o motorista Edi Cabral da Silva, acusado de conduzir os criminosos, o qual declarou o detalhe que envolve os dois lambretistas, fato que não é confirmado pelo sargento.

As diligências prosseguem para captura dos "leões de chácara" Otacílio Rodrigues Lima e Altamiro Pereira, vulgo "Berigué". Relacionada com a ocorrência, o delegado Armando Pano, do 12.º Distrito Policial determinou inquérito para apurar acusações contra policiais que teriam efetuado disparos contra a residência do sargento Osvaldo Silva, amigo do morto, durante as primeiras diligências para elucidação do crime.

PERDEU OS DOCUMENTOS

O sr. Benedito Barbosa, vem por intermédio do DIARIO CARIOCA, solicitar a quem tenha encontrado os seus documentos: carteira de motorista profissional, identidade, licença do carro, título de eleitor, comunicar-se com o seguinte endereço: Rua Antônio Salerno, 59, Tijuca, ou entregar na redação dêste jornal.

Diário no Forum

Leni Coelho Santos, proprietária de uma "birosca", localizada na Rua Marques de Herval, foi prêsa em flagrante quando vendia feijão "Uberabinha" a 160 cruzeiros o quilo, e está sendo processada na 9.ª Vara Criminal, por crime contra a economia popular. Interpelada pelo juiz, declarou-se pobre e não ter advogado constituído. O advogado Mário Portugal, defensor público, foi designado para sua defesa, fazendo o seguinte pronunciamento: "Não raro os proprietários de "biroscas" situadas em favelas percebem mais que um defensor público da Justiça do Estado da Guanabara". Por isso, pediu ao juiz Luciano Belém que arbitrasse em sêlos os seus honorários a serem pagos pela acusada. Somente hoje o magistrado terá conhecimento do requerimento aludido.

Arlindo Vieira Nunes Filho e mais 154 funcionários do Serviço Nacional de Tuberculose obtiveram ganho de causa no mandado de segurança impetrado contra o diretor daquele órgão, no Juízo da 1.ª Vara da Fazenda Pública, da Guanabara, para que lhes fôsse concedido 40% relativo a risco de vida e saúde. Foi relator da sentença o juiz Castro Cerqueira.

•

Hélio Muniz Barreto, ao encerrarmos esta edição, estava sendo julgado no I Tribunal do Júri, porque, no dia 22 de dezembro de 1959, por volta das 22 horas, na Rua Ferani, 3-G, tentou violentar Helena Skiba, ao vê-la pela primeira vez na rua. Abordou-a, sendo recusado. Enraivecido, fêz contra ela vários disparos sem, contudo, atingi-la. Mais tarde, descobriu onde ela morava, fazendo também disparos contra Jire Skiba, espôso de Helena. No primeiro julgamento Hélio foi condenado a 3 anos e 6 meses de reclusão (3 anos pela tentativa contra a mulher e 6 meses pelo perigo de vida contra o marido da vítima). O assistente do promotor, na época, recorreu da sentença de seis meses e, agora, está sendo julgado sòmente pela condenação de seis meses (risco de vida).

•

O juiz Luciano Belém, em exercício na 9.ª Vara Criminal, condenou os motoristas: Antônio José da Rocha Santos, a 1 ano e 2 meses de detenção, ficando, ainda, 5 anos sem poder exercer a profissão, porque, dirigindo um auto de chapa particular. GB 10-08-29, na esquina da Avenida Presidente Vargas com Rua Marquês de Sacaí, colidiu com um táxi. Francisco Aldo Ferreira a 6 meses, por que, no dia 15 de fevereiro de 1960, quando na direção de um carro de praça, na Rua Humaitá, bateu em um poste, saindo feridas 7 pessoas. Finalmente, Fernando Alfredo Maia, que foi julgado responsável pelas mortes de José do Carmo e José de Araújo, atropelados na Av. Brasil, em 29 de maio de 1962. Fernando foi condenado a 2 anos de detenção, não podendo dirigir por 5 anos.

O homem que sabe demais

EXCLUSIVO PARA O DC

Dos Arquivos Privados do ex-Diretor do Gabinete de Pesquisas Científicas da Polícia Civil do Rio

Ema, a estranguladora

Na casa n.º 28, do Largo do Paissandu, em São Paulo, foi encontrado, às 9 e meia do sábado, 27 de setembro de 1913, em um dos cômodos do fundo, o cadáver de uma mulher branca, compleição muito robusta, em decúbito abdominal, devendo orçar sua idade entre 30 e 40 anos. Tinha sido estrangulada por um cordão.

A VITIMA

Em pouco apuraráva-se que a vítima era Ema Berlini, "demi-mondaine" muito conhecida na vida boêmia da cidade e que habitava, sòzinha, a casa onde o crime teve lugar.

Tendo sido infeliz com o casamento que fizera em Itália, sua terra natal, Ema lançou-se na vida fácil começando por juntar-se a um patrício de nome André Brovi em cuja companhia foi para a Argentina, passando a viver em Buenos Aires onde montou uma pensão alegre.

Acossada pela polícia argentina, Ema, tempos depois, mudou-se para São Paulo. Foram residir na Rua São José, 132, casa de uma conterrânea, de nome Rosa Martini. Três meses após resolveu ir morar no prédio da Rua Paissandu.

Tinha fama de possuir muitas jóias e de ter bastante dinheiro, sendo certo que mantinha correspondência com seus pais para quem enviava quantias importantes, sustentando-os na Itália.

André veio morar na casa da Rua Paissandu tendo à sua disposição o pequeno quarto que ficava ao lado direito do corredor da entrada. André a acompanhava há oito anos e aparecia sempre onde ela se encontrava.

O LOCAL

Casa pequena, extremamente pobre, quase em ruínas, tendo à frente uma porta central ladeada por duas janelas, situada na esquina da Rua Amador Bueno, bem atrás da igreja do Rosário. Poucos móveis.

Nos quartos, na sala de jantar, em todos os aposentos finalmente havia grande desordem. Viam-se roupas estendidas pelo chão, gavetas dos móveis remexidas, caixas de jóias vazias, cofres abertos, cadeiras caídas, tapêtes e quadros virados, malas arrombadas. Tudo tinha sido revolvido à procura de algo que depois se apurou que era a fortuna e as jóias que se dizia Ema possuir, em casa. No quarto do lado esquerdo a desordem era ainda maior. Sôbre a cama já estava um cofrezinho aberto e vazio. Em cima do lavatório uma corrente com diversas chaves e entre elas a do cofrezinho. Por tôdas as partes impressões digitais, pegadas. O crime fôra praticado à noite, não tendo os vizinhos ouvido nenhum ruído ou gemido suspeitos.

A NECRÓPSIA

O exame cadavérico foi procedido pelo legista dr. Marcondes Machado. Ficou constatada a presença de grande quantidade de sulcos no pescoço, os quais, pela sua profundidade, só poderiam ter sido produzidos por um cordão. O laço fôra passado quando a vítima estava deitada na cama. Na resistência oposta a vítima caíra do leito ficando os pés em baixo do móvel. Quase desnudo, o corpo apresentava um aspecto ao mesmo tempo grotesco e doloroso. Foi atestada, como "causa-mortis", — asfixia por estrangulamento mecânico.

SUSPEITOS

E' claro que, para André, voltaram-se, desde logo, as vistas da polícia. Era o suspeito número um. Vivia extorquindo a infeliz, furtava-lhe dinheiro e jóias, fora o que ela voluntàriamente lhe dava. Depois André passou a maltratá-la espancando-a freqüentemente. Seu fim ela já o esperava, pois, em conversa com uma amiga, Amélia Bianchi, aifrmara que André a queria estrangular para se apossar de seus haveres. Completando o panorama da suspeição, André passou a namorar uma menina residente na Rua 25 de Março com quem se casou, logo em seguida. Pensando ter-se livrado do amante e explorador, Ema custeou-lhe tôdas as despesas do casamento. Não obstante continuou a freqüentar a residência da estrangulada onde ia tôdas as noites buscar dinheiro.

Uns cinco meses depois Ema arranjou um outro amante, na pessoa de Rafael Sebastiane. Nem assim André a deixou em paz. Rafael visitava-a durante o dia e André à noite.

Um outro suspeito foi Castagnaro, conhecido explorador de escravas brancas e que freqüentava habitualmente a casa da Rua Paissandu.

Ambos foram presos para depois serem soltos, pois as autoridades não conseguiram elementos que provassem a responsabilidade de qualquer dêles no bárbaro crime. Ambos apresentavam alibis que não foram destruídos. Mais prisões foram feitas sem o menor resultado.

As autoridades policiais, de quando em quando, enveredavam por outros caminhos. O próprio cordão que serviu para o estrangulamento nada esclareceu, pois pertencia a um chapéu da vítima. Não pertencera ao criminoso nem fôra por êle trazido. As impressões digitais que poderam ser levantadas de nada serviram, pois não tinham correspondentes nos arquivos policiais.

EM PONTO MORTO

Muito embora as constantes diligências empreendidas não só na cidade paulista como em outras do interior do Estado e mesmo aqui nada foi possível obter. Ninguém estrangulara Ema Berlini e ninguém também sabia algo a respeito.

Um grande mistério caíu sôbre a morte violenta da "demi-mondaine" de São Paulo figura obrigatória das noites alegres e da boêmia.

Quem a estrangulou levou suas jóias, o dinheiro que guardava entre as roupas e dentro de cofrezinhos e talvez outras coisas mais importantes que os haveres roubados.

Decorridos quase 50 anos o crime é relembrado como um aviso para aquelas que se deixam levar por exploradores das mais diferentes marcas e um lembrete para a Polícia que, a mais das vêzes, cruza os braços deixando que os exploradores das Emas não sofram a menor reação em seu comércio indigno e criminoso.

TIMBAÚBA (Da equipe do DC)